Программа ТВ: 11 – 17 ноября

Надежное завтра села Новомарьясово 4

ХАКАСИЯ

www.gazeta19.ru

ЕЖЕДНЕВНАЯ РЕСПУБЛИКАНСКАЯ ГАЗЕТА 16+ Тираж — 51750 экз.

№ 211 (22568) Выходит с 3 ноября 1930 г. Среда, 6 ноября 2013 г.

По дороге, которую мы выбираем

Факел олимпийского огня понесет и Марина Гаврилова из Алтайского ДРСУ 5

Не делай того, чего не хочешь

Поэт Наталья Ахпашева: о времени, о жизни, о себе. С улыбкой — о серьезном и не только... 6

Автограф на... горизонте

Психология как искусство, искусство — как психология, а также о ключах к мастерству 24

Александр Лукашенко: “Весь мой пиар — моя Беларусь”

Дневник путешествия. Собственный корреспондент “Хакасии” общается с президентом братской страны 18

Благими намерениями...

По следам громкого дела. Трагедия в Копьеве: как и почему убит новорожденный, если он действительно был убит... 19

АЛЕКСАНДР КОЛБАСОВ И ЛАРИСА КИСКИДОСОВА

Курсом на будущее

В Ширинском аграрном техникуме после реконструкции открылся новый учебный центр по подготовке будущих автомехаников.

Современная учебно-производственная мастерская была создана на базе старой автолаборатории по инициативе правительства республики благодаря государственно-частному партнерству. Расходы по ремонту и оборудованию помещений взяла на себя кемеровская компания “КАМСС”, которая занимается обслуживанием тяжелой техники по всей стране.

— Для республики эта поддержка оказалось весьма своевременной. Второй год мы испытываем дефицит кадров именно по рабочим специальностям. Теперь же ребята могут изучать профессию на качественно новом уровне, что, безусловно, положительно скажется в том числе и на данной ситуации, — заявил во время осмотра нового корпуса глава Хакасии Виктор Зимин.

Осваивать востребованную на рынке труда профессию студентам предстоит в максимально комфортных условиях. Причем особенности новой обстановки отнюдь не ограничиваются огромным отремонтированным помещением. Помимо этого в распоряжении у ребят появились мультимедийные стенды, электронная схема в полстены, а также современные наборы инструментов и специальная учебная мебель. Однако особую радость учащихся и преподавателей вызывают тренажеры для практических занятий — а по сути, настоящие детали машин.

— Для нас и прежде любая мелочь в мастерской имела огромную ценность. Что уж говорить о нынешних экспонатах — шестиметровом шасси от ЗИЛа, например, или полуторатонном двигателе в разрезе. Раньше о таких богатствах мы и не мечтали, — рассказал старший мастер техникума Виктор Бабанцев. — Уверен, всестороннее преображение учебного корпуса непременно повысит у ребят интерес к учебе.

>> 4 стр.

О ВАЖНОМ

Земля обретает хозяев

Заключены первые договоры аренды земли между администрацией Черногорска и резидентами промышленного парка “Черногорский”. Инвесторы могут начать строительство своих производств.

К промплощадке подведены электричество, система водоотведения, водовод. В 2013 году на эти цели из бюджетов трех уровней выделено более 50 миллионов рублей. Инвесторы готовятся присоединиться к инженерной инфраструктуре. ООО “Таймыруголь” построит фабрику по брикетированию угля. ООО “Технологии 2000” займется заготовкой и переработкой леса. ООО “Держава” планирует организовать зверокомплекс для производства и реализации пушнины. ООО “Черногорск отделстрой” построит завод по переработке и расфасовке картофеля.

Вера МАЛУНОВА

СЕГО ДНЯ 2 | СОЦИАЛЬНЫЙ БАРОМЕТР 4 | ПОРТРЕТ НА ФОНЕ 5 | ВСТРЕЧИ ДЛЯ ВАС 6 | ПОБЕДИТЕЛИ 17 | МИР ВОКРУГ НАС 18 | ЗАКОН И ПОРЯДОК 19 | ТАК И ЖИВЕМ 20 | ТВОРЧЕСТВО 21

ХАКАСИЯ
№ 211 (22568) Среда, 6 ноября 2013 г.

СТОП-КАДР

Пусть память говорит

ФОТО АЛЕКСАНДРА КОЛБАСОВА

2 ноября, в Димитриевскую родительскую субботу, на привокзальной площади Абакана прошел митинг.

К обелиску "Сыновьям Хакасии, погибшим в локальных войнах и военных конфликтах" пришли те, кто чтит память воинов-земляков. Народная память свято хранит имена 66 воинов, не вернувшихся на родину с Северного Кавказа, Афганистана, Эфиопии, Венгрии, Югославии, острова Даманский... Это тяжелая утрата для нашей республики.

Об этом говорил выступивший на митинге заместитель главы Хакасии Владимир Крафт. Об этом напоминали фотографии молодых, красивых парней, которых сегодня нет рядом с нами...

Под тревожную мелодию песни "Ты прости меня, сынок" к подножию обелиска люди несли гирлянды из еловых веток, цветы от родных и близких, правительства и Верховного Совета Хакасии, общественных организаций, от военнослужащих и сотрудников МВД. В голубое небо взлетели белые воздушные шары.

В этом году, как и прежде, в Спасо-Преображенском кафедральном соборе прошла заупокойная лития. А затем для родственников семей погибших воинов в Абаканском пансионате ветеранов была организована поминальная трапеза.

Александр КОЛБАСОВ

В ХАКАСИИ

В новый год — без вредных овощей

Полностью ликвидировать китайские теплицы на землях Хакасии до конца года потребовал глава республики Виктор Зимин на прошедшем вчера совещании.

Участие в нем приняли как представители правительства республики, отвечающие за решение вопроса, так и главы муниципальных образований и руководители федеральных структур, имеющих отношение к этой проблеме.

— Я вынужден в очередной раз вернуться к этой теме, потому что не вижу конкретных результатов, лишь частичные меры, — весьма эмоционально заявил Виктор Зимин. Он пообещал, что добьется отстранения от должности любых государственных и муниципальных служащих, если они будут замечены в каком-либо покрывательстве китайских овощеводов. В свою очередь заместитель главы Хакасии Владимир Крафт сообщил, что за последние полгода в республике ликвидированы незаконные теплицы на площади, превышающей десять гектаров. По итогам рейдов к административной ответственности привлечено 247 иностранных граждан, нарушивших российское законодательство.

Спасибо от Пирятина

Пирятинцы поблагодарили Виктора Зимина за содействие в праздновании 70-летия освобождения города от немецко-фашистской оккупации.

В сентябре делегация из Хакасии приняла участие в праздновании 70-й годовщины этого события. Поздравления от правительства Хакасии и от жителей республики пирятинцам передал ветеран Николай Арыштаев, который 70 лет назад освобождал город в составе 309-й Пирятинской Краснознаменной ордена Кутузова стрелковой дивизии, сформированной в 1943 году в Абакане. Председатель Пирятинского районного Совета ветеранов Богдан Дубецкий поблагодарил руководителя республики также за укрепление международных связей. На имя главы Хакасии присланы памятная грамота и подарки.

Газ придет из края

Снабжать газом население Абакана будет ОАО "Красноярсккрайгаз". Принципиальное согласие предприятия получено.

1 ноября на совещании в администрации республиканской столицы главам управляющих компаний сообщили, что с нового года газоснабжением потребителей займется межрайонное отделение "Красноярсккрайгаз", расположенное в Минусинске. Для технического обслуживания газгольдеров и внутридомового оборудования в Абакане будет создан специализированный участок с диспетчерской службой. До конца года управляющим компаниям необходимо передать газгольдерные установки и газовые сети в общее имущество многоквартирных домов, заключить договоры по техническому обслуживанию и поставкам топлива с новым поставщиком.

— Цены на обслуживание поднимутся, потому что постановление правительства РФ № 410 включает в состав общего имущества газовое оборудование, соответственно плата за его содержание ложится на собственников, — объяснил советник по вопросам ЖКХ администрации Абакана Виктор Константинов.

Виктор ЛЕБЕДЕВ, Ирина НИКОЛАЕВА, Людмила ВИКТОРОВА

В МИРЕ

Морское ЧП

Число жертв крушения парома Ko Larn Travel-1 в Таиланде между островом Ко Лан и Паттайей, по последним данным, составило семь человек. Среди погибших числятся трое местных жителей и четверо иностранцев.

Таиландским спасателям удалось доставить на берег с места затопления парома 209 человек. За медицинской помощью обратились 100 человек, из которых десять, в том числе девятилетний мальчик, находятся в тяжелом состоянии. Известно, что четверо россиян госпитализированы в местные больницы.

Спасатели также доставили на берег тела семи погибших. По данным местных СМИ, при крушении парома погибли три россиянина. Между тем официально опознаны женщина — россиянка, один из мужчин азиатской внешности — гражданин Китая, еще двое — граждане Таиланда. Двое погибших мужчин пока не опознаны, сообщает РИА "Новости". Полиция Паттайи задержала капитана парома. Ему могут быть предъявлены обвинения в халатности и неосторожном управлении судном на море, что повлекло за собой гибель людей. Все без исключения пострадавшие говорят о том, что судно было сильно перегружено, при этом на нем не было достаточного количества спасательных кругов и жилетов.

Дни.ру

НА ХАКАСИЯ
Оперативно достоверно позитивно
19rus.ru
Реклама

В РОССИИ

Для безопасности

С 5 ноября в России вступили в силу изменения в закон "О безопасности дорожного движения".

Так, по новым правилам, для управления мопедом и скутером теперь необходимо получить права новой категории "М". Получить их можно будет с 16 лет. При этом гражданам, имеющим права любой другой категории, открывать категорию "М" и сдавать экзамены не придется. Им будет достаточно имеющегося водительского удостоверения, пояснили в Госавтоинспекции.

Нововведения также коснутся и сдачи экзамена экстерном. "Из закона исключается норма о допуске к экзаменам после самостоятельной подготовки. Таким образом, сдавать экзамены граждане смогут только после прохождения соответствующего обучения в автошколе", — рассказали в ГИБДД.

Кроме этого, сдавать экзамены на водительские права теперь можно на автомашине с автоматической коробкой передач. "В водительских удостоверениях водителей, которые сдавали экзамен на автомобиле с автоматической коробкой переключения передач, будет ставиться соответствующая отметка — „управление только с АКПП".

В ГИБДД подчеркивают, что никакого обязательного обмена водительских прав в связи с вступлением в силу новых правил не будет — они действительны до окончания срока.

ИТАР-ТАСС

В ХАКАСИИ

Право имеет

Министерство образования России включило Хакасское книжное издательство в перечень организаций, имеющих право выпускать учебники.
В этом году издательство напечатало на хакасском языке "Букварь", "Хакасский язык" и "Литературное чтение" для 1 — 4-х классов, "Краткий словарь архаизмов и редко используемых слов хакасского языка для учащихся 5 — 11-х классов", рабочие тетради к учебникам "Хакасский язык" и "Литературное чтение" для 3 — 4-х классов и электронные пособия по этнокультурному образованию. Эти пособия издавались за счет программы "Развитие языков народов Республики Хакасия в 2011 — 2013 годах". Также для детей ежегодно выпускается детский литературный журнал на хакасском языке "Тигір хуры" ("Радуга").

Яичко не простое — вздорожавшее

В октябре чемпионами по подорожанию среди продуктов питания в Хакасии стали куриные яйца. Цена выросла почти на 20 процентов и приблизилась к 50 рублям за десяток.
На втором месте молочные продукты: молоко подорожало на 8,8 процента, масло сливочное — на 5,3, сообщает Хакасстат. Упала цена на муку — на 2,2 процента, но выросла на хлеб — 1,9 — 2,5. Сахар за месяц подешевел почти на 7 процентов, гречка — на 5. Картофель потерял в цене более 9 процентов, капуста более 7, лук репчатый почти 9, морковь — 3,5 процента.

Нам помогали, и мы поможем

Из Хакасии в Якутию направлено 10 тонн сахара.
Гуманитарная помощь выделена из росрезерва по поручению федерального правительства. Груз до аэропорта в Красноярске доставляли автотранспортом подразделения МЧС России по Хакасии, сообщили в пресс-службе ведомства.
4 ноября сахар вместе с другими продуктами питания самолетом был отправлен в Якутию. Угроза дефицита продуктов питания и топлива возникла в республике из-за срыва северного завоза. Основной причиной срыва считается обмеление рек и ранний ледостав. Однако многие депутаты госсобрания Якутии считают, что проблема возникла по вине людей — из-за халатности. Сейчас тяжелой техникой, доставленной на транспортных вертолетах, в северные районы пробивают автозимники. Сумма дополнительных расходов ожидается до миллиарда рублей.

Вынужденная посадка

Подозреваемый по уголовному делу о взятках в МЧС России по Хакасии Вячеслав Титов арестован.
Бывший начальник отдела кадров ГУ МЧС России по РХ проведет под стражей два месяца. Заместителю начальника финансово-экономического отдела ведомства Елене Фетисенко суд определил меру пресечения — подписку о невыезде. Оба проходящих по уголовному делу подозреваются в "получении взятки должностным лицом в составе организованной группы в крупном размере", сообщили в следственном комитете России по Хакасии.

Наталья ТОРБОСТАЕВА, Людмила ВИКТОРОВА

В РОССИИ

Чисто символически

Банк России предложил населению выбрать символ рубля, в финал попали пять графических знаков.

Предложения ввести символ российского рубля по аналогии с долларом США и фунтом стерлингов были сделаны еще в середине 90-х годов и стали звучать все чаще с появлением евро. В 2006 году в законе о Центробанке была введена новелла об утверждении графического обозначения рубля в виде знака (символа рубля).
"Рабочая группа Банка России рассмотрела более тысячи обращений от граждан и организаций с предложениями разнообразных написаний графического обозначения рубля, изучила идеи интернет-сообщества", — говорится в сообщении на сайте регулятора.
Среди них были отобраны пять наиболее часто предлагаемых вариантов. Для принятия окончательного решения по выбору символа рубля Банк России выносит пять знаков-финалистов на общественное обсуждение.

Потребитель оплатит

Экс-руководитель одной из крупнейших российских электросетевых компаний ОАО "МРСК Центра" подозревается в злоупотреблении полномочиями.
Газета "Коммерсантъ" со ссылкой на правоохранителей сообщает, что бывший гендиректор МРСК Центра, обеспечивающей электричеством предприятия и население 11 регионов центральной России, Евгений Макаров с 2004 по 2010 год для личного обогащения заключил ряд экономически невыгодных для предприятия аутсорсинговых договоров. По версии следствия, Макаров нанес руководимой им компании ущерб, превышающий 1 миллиард рублей.
В правоохранительные органы обратился нынешний гендиректор компании. Дело возбуждено по статье "злоупотребление полномочиями". Однако допросить Евгения Макарова следствию пока не удалось. По данным оперативников ФСБ, он выехал за границу и не собирается возвращаться в Россию.

РИА "Новости"

В МИРЕ

Вопреки запретам

Турецкие власти объявили, что им удалось перехватить на границе с Сирией компоненты, из которых можно было бы сделать химическое оружие.
Инцидент произошел в районе турецкого города Рейханлы. Военизированная полиция приказала остановиться колонне из трех машин, которые пытались нелегально проникнуть на территорию страны. Когда водители отказались это сделать, турки прострелили шины автомобилей. Трое водителей выскочили из машин и побежали по направлению к Сирии. Одного из них удалось задержать. Его гражданство не раскрывается. В машинах были найдены запасы серы, а также вещества, которое сразу определить не удалось. Его изучением займутся военные специалисты-химики.
В Сирии под контролем международной организации по запрещению химического оружия проходит уничтожение оружия массового поражения этого типа. В конце октября сообщалось, что процесс идет по плану и должен завершиться к середине 2014 года. К настоящему моменту уже завершена утилизация оборудования для производства химического оружия.

Самый хитрый в Центральной Азии

ФОТО REUTERS

Глава Узбекистана Ислам Каримов признан самым хитрым президентом в Центральной Азии.
Такого мнения придерживаются большинство участников опроса, проведенного на сайте CA-NEWS. В голосовании участвовали свыше 6,5 тысячи человек. Более половины из них — 3,3 тысячи — отдали свои голоса за Каримова. Чуть менее хитрым лидером респонденты сочли Нурсултана Назарбаева (его результат: около 1,8 тысячи голосов). На третьем месте — президент Киргизии Алмазбек Атамбаев (828 голосов). Самым простодушным лидером региона, по мнению опрошенных, стал афганский лидер Хамид Карзай.

Lenta.ru

ФИНАНСЫ

Кризис росту не помеха

Проект бюджета республики на следующий год обсудил 1 ноября президиум Верховного Совета Хакасии.

По словам министра финансов Юрия Лапшина, на формировании бюджета сказалось общее замедление темпов экономического роста в России и, как следствие, снижение налоговых поступлений от крупных промышленных компаний, работающих в нашем регионе.

Если в цифрах, то в 2014 году, по прогнозу минфина, в казну Хакасии поступит 18,3 миллиарда рублей, расходы бюджета обозначены в сумме 20,4 миллиарда рублей. Дефицит — 2 миллиарда 160 миллионов. Покрывать его намерены в том числе и за счет поступления средств из бюджета России: по предварительному плану это 3,9 миллиарда рублей. Но цифра не окончательная.

— Хочу подчеркнуть, что в декабре в бюджете России будут распределяться средства еще по целому ряду направлений, в связи с этим мы будем ожидать дополнительных поступлений в наш бюджет, — заявил Юрий Лапшин.

По его словам, 41 процент расходов в бюджете республики — это траты на заработную плату. Вместе с тем главный финансовый документ сохраняет основы экономического роста республики. Подтверждены в нем и затраты на большие социальные объекты, анонсированные ранее. В их числе строительство нового республиканского музея, перинатального центра и очередного корпуса республиканской больницы. Постарались учесть в правительстве Хакасии и многочисленные предложения, поступившие от депутатов республиканского парламента.

— Хочу сказать, что практически каждый пункт рекомендаций от законодательной власти республики, озвученный ранее на общественных бюджетных слушаниях, так или иначе нашел свое отражение в документе, который мы сейчас обсуждаем, — сообщил министр финансов Хакасии Юрий Лапшин.

Виктор ЛЕБЕДЕВ

ХАКАСИЯ
№ 211 (22568) Среда, 6 ноября 2013 г.

ДЕЛО

Факт остается фактом. Статью корреспондента “Хакасии” Юрия Абумова, рассказывающую о том, как глава поселения Юрий Чертыков преобразовывал жизнь в Новомарьясове, глава совсем другого, Таштыпского, района Василий Шулбаев велел опубликовать в “районке” и всем руководителям поселений равняться на передовой опыт. Что есть, то есть. Поэтому было любопытно, чем сможет нас удивить Новомарьясово сегодня.

Притяжение села

ЧЕРТЫКОВ СНОВА УДИВИЛ

В первую очередь, асфальтом. Дорожники во главе с министром транспорта Хакасии Александром Егоровым действительно потрудились здесь на славу. Не отстали и сами сельчане, как могли, благоустраивали палисадники. И деревня, несмотря на осеннюю распутицу, следы от которой все одно отпечатывались на новеньком асфальте, все же смотрелась не в пример иным — подобранной, аккуратной.

Главу республики Виктора Зимина встретили задорными частушками участники самодеятельности возрождаемого Дома культуры. Старейшина села Владимир Георгиевич Ботин, широко улыбаясь, сказал:

— Надоело все просить да просить, хотелось бы и спасибо сказать всей вашей, — подумав, поправился: — нашей команде.

Затем — доверительное общение Зимина с сельчанами. Здесь он сказал идущее от души:

— Вы знаете, это счастье — видеть ваши светлые лица. Я понимаю, нам еще есть что сделать для села. Но сознание того, что уже кое-что сделано вами и нашей командой, как уже верно сказали, которая включает в себя и правительство, и администрацию района, и поселение, конечно же, дорогого стоит.

Слово взял Юрий Чертыков и снова удивил, на этот раз подарком. Вместе с традиционным оберегом подарил он Виктору Михайловичу плетку со словами:

— Хотим, чтобы власть ваша была долгая и крепкая!

И гости, и жители, увидев такой подарок, рассмеялись.

ФОТО АЛЕКСАНДРА КОЛБАСОВА

У нас есть будущее!

НЕКАБИНЕТНЫЙ СТИЛЬ

Затем была примечательная поездка Зимина в малое село Конгарово. Здесь глава Хакасии не просто общался с жителями, а собственно, проводил выездное заседание правительства, предлагал на обсуждение свои идеи субсидировать жилищное строительство, но не в процентном отношении, а фиксированной суммой, скажем, в 300 — 400 тысяч рублей. Одобрив это, сельчане устами Елены Савельевой выразили пожелание, чтобы республика к 500 рублям за корову помогла бы и кормами.

— Надо подумать, — согласился Зимин. — Но субсидировать не на 100 процентов, а процентов на 30 от затрат, и не подворным подходом, а учитывая количество скота на подворье.

Здесь же высказали пожелание, чтобы при необходимости район или республика могли помочь транспортом.

— Не на халяву, — уточнили конгаровцы.

— Это возможно, — подтвердил министр сельского хозяйства Иван Вагнер.

Общий разговор, или то, что называется обратной связью власти и населения, получился. Решения, что называется, вырабатывались что ни на есть самым широким кругом заинтересованных лиц.

Сказать, что они одной рукой решили проблемы малого села, нельзя, но и сказать о том, что ничему не поспособствовали, — тоже язык не поворачивается. Потому что в село, как только до него проложили дорогу, а по самому ему асфальт, стали возвращаться целые семьи. Таких уже четыре, а скоро будет и пять. Собеседники мои — Андрей Михайлович и Руслан Варламович Конгаровы — неторопливо называют:

— Антон Беликов вернулся, Коля Попияков, Серега Кушнарев из края приехал, Александр Кобыжаков. Говорят, из Аскиза одна семья собирается...

Конечно, конгаровцам, хотя уже что-то есть, этого мало. Мечтают о возрождении фермы — чтобы были рабочие места, об открытии хотя бы начальной школы. Это мечты. А в реалии в Конгарове уже выгодно жить, строить дома, держать скот, потому что все, что делает команда Зимина, — это долгосрочная политика, которая уже дает свои положительные результаты и обязательно удвоит и утроит их.

Конгарово: главное для сельчан — видеть перспективу

ПО НОВОЙ ДОРОГЕ

После общения с сельчанами выскочили мы на добротную шоссейку, ведущую к Новомарьясову и затем трассе Копьево — Абакан, обогнали КамАЗ с прицепом, везущий уголь.

— Погоди-погоди, — озадачились мы. — Это как он не из райтопа в глубинку, а из нее в райцентр уголь везет? Где здесь разрез или шахта?

— В Балахте, — подсказал редакционный водитель Алексеевич. И пояснил: — Шоферы — народ ушлый. Чего им кругами все это возить в объезд, когда здесь есть прямая и хорошая дорога.

В самом деле, согласились мы. И отметили свое: а дорога-то уже, как и положено, работает на нашу с вами экономику республики.

Сергей СИПКИН
Абакан — Орджоникидзевский район — Абакан

<< 1 стр.

Курсом на будущее

— Очень здорово все устроено — красиво, удобно, понятно, — подтвердил слова наставника второкурсник Андрей Воробьев. — А то, что многие агрегаты теперь можно не только разглядывать, но и приводить в действие, вообще что-то невероятное. Скорей бы на занятия.

Заниматься в обновленных классах будут учащиеся всех курсов автослесарного отделения. А это порядка 100 человек ежегодно.

Как отметил Сергей Гаврилов, генеральный директор ООО “КАМСС”, Ширинский техникум — не единственное учебное заведение, с которым компания сотрудничает в данном направлении. Подобные образовательные площадки действуют еще в нескольких населенных пунктах Сибири.

— Скажу прямо, подобное партнерство — вовсе не проявление альтруизма с нашей стороны. Просто помимо двигателей мы дополнительно занимаемся другими производствами, в том числе сельскохозяйственным, где также требуются хорошо подготовленные специалисты. В придачу, молодежь является главным ресурсом страны. Поэтому самые надежные инвестиции — это средства, вложенные в ее образование, — пояснил Сергей Владимирович. И тут же вручил техникуму новый КамАЗ.

К слову, в истории образовательного учреждения компания “КАМСС” оставила поистине неизгладимый след. И не только благодаря многочисленным добрым делам. Теперь, по предложению мецената, в Ширинском техникуме работает собственный музей. Он расположился по соседству с новым учебным центром. Главными экспонатами музея стали морально устаревшие модели двигателей. Самому старому из них — ярко-желтому трактору ДТ-75 М — в следующем году исполнится полвека.

— То, что у нас появился этот уголок истории, говорит о многом. Прежде всего это значит, что изменилось само отношение к техникуму со стороны преподавателей и учащихся — оно стало еще более трепетным, — сказал преподаватель спецдисциплин Александр Сафронов. — Кроме того, это означает, что мы перешли на новый этап развития. А, значит, техникум живет. И это главное.

Татьяна ГОЛОВКОВА
Абакан — Шира — Абакан

ФОТО АЛЕКСАНДРА КОЛБАСОВА

ЭСТАФЕТА ОЛИМПИЙСКОГО ОГНЯ

По дороге, которую мы выбираем

Год назад она еще не совсем понимала, в какую историю попала. А попала в историю самую настоящую — что называется, на гордость всей страны. Выбрав в свое время даже не дорогу, а дороги, точнее, дорожную отрасль в качестве работы, начальник лаборатории Алтайского ДРСУ Марина ГАВРИЛОВА только недавно в полной мере осознала, что ее ждет. 27 ноября по Хакасии пройдет эстафета олимпийского огня. В числе факелоносцев накануне Олимпиады в Сочи окажется и она, уроженка Хакасии, профессионал своего дела, мать двоих детей, творческий и просто хороший человек, с которым сегодня есть возможность познакомиться и жителям всей республики. Итак, кабинет-вагончик, приятная улыбка, включенный диктофон и хорошее настроение для разговора.

ФОТО АЛЕКСАНДРА КОЛБАСОВА

КУЛИНАР СВОЕГО ДЕЛА

— Марина Владимировна, о разновидностях дорожного покрытия, я так понимаю, вы можете говорить часами...

— Некоторые ошибочно думают, что делать асфальт довольно просто: битум со щебнем и песком перемешал — и все готово. На самом деле это не так. Все зависит от категории дороги. Существует однослойное покрытие, многослойное. Подбираются рецепты асфальтобетонных смесей из различных каменных материалов. Используются смеси пористые, плотные, мелкозернистые, крупнозернистые, литые. А есть еще и холодный асфальтобетон. Виды разные, и все они должны пройти через лабораторию. Работа серьезная, ответственная, важная. Мы, если хотите, первые помощники дорожникам. Но насколько качественным будет асфальт и как долго он прослужит, зависит не только от работников лаборатории, это итог слаженной работы всего коллектива.

— И как давно вы "кулинарите" таким образом?

— В должности начальника лаборатории — уже 12 лет, хотя по образованию я химик-технолог органического и нефтехимического синтеза. Окончила Волгоградский политехнический институт.

— Вы родом из Волгограда?

— Нет, я родилась в Абакане. Почему училась в Волгограде? Это очень забавная история. Судьба моя решилась в один вечер, когда я взяла справочник для поступающих в учебные заведения и стала его листать. "Ой, Волгоград, — остановилась, — такое название звучное, город красивый, вот бы там поучиться". Родители согласились с моим решением. И я поехала поступать в город, где нет ни родственников, ни знакомых. И поступила. И окончила институт с красным дипломом в 1986 году.

— А почему не остались там?

— Из-за жилья. К тому времени у меня уже была семья, на пятом курсе родилась дочь. А распределение на химкомбинаты города шло без предоставления квартир. Мы были вынуждены переехать в Хакасию, хотя муж волгоградец. Я благодарна супругу за то, что он поддержал меня, так наша семья оказалась в Хакасии. Смена места жительства не помешала ему профессионально раскрыться. Александр Владимирович — заслуженный учитель Хакасии, отличник народного просвещения. Преподает физику, информатику, математику в Изыхской средней школе. В 2007 и 2013 годах становился победителем всероссийского конкурса учителей, организованного фондом Дмитрия Зимина "Династия". Про него можно говорить долго, но, пожалуй, достаточно сказать, что его имя внесено в энциклопедию "Лучшие люди России".

— Вы приехали в Хакасию и сразу попали в дорожную отрасль?

— Не все так просто. Я находилась в декретном отпуске, когда мне предложили поработать главным инженером управления бытового обслуживания Алтайского района. Согласилась не раздумывая, хотя и побаивалась: все-таки руководящая должность, да и специфика работы не связана с химией. Мне очень интересно было работать: я и с людьми общаться училась, и новую специальность осваивала. Наверное, трудилась бы до сих пор, если бы бытовку не развалили. В 1990-х годах все сразу стали индивидуальными предпринимателями, отделились друг от друга и телемастера, и парикмахеры, и швеи... А я, так сложилось, ушла в декрет — родила сына.

Если сказать честно, то и в ДРСУ я попала случайно. Хотя, как говорится, ничего случайного в жизни не происходит. Когда мне 17 лет назад предложили место лаборанта в Алтайском ДРСУ, я согласилась сразу. Работать же где-то надо, вот мы на семейном совете и решили: специальность химика-технолога нефтехимического синтеза пусть не совсем, но так или иначе перекликается с битумом, а он тоже продукт переработки нефти.

При принятии на работу мне поставили условие: должна повысить свою квалификацию. Так я попала в Кемерово. Специалисты Центра дорожных исследований во главе с руководителем Олегом Петровичем Афиногеновым очень много сделали для моего становления в профессии. Именно там я поняла, что полученная в институте специальность очень и очень далека от дорожной отрасли, я отчетливо осознала, сколько всего предстоит узнать и чему научиться. Сначала была лаборантом. Мы тогда строили дорогу в обход города Абакана с мостовым переходом через реку Енисей. Постепенно доросла до инженера-лаборанта, а потом и до начальника лаборатории.

— Тяжелый труд?

— Тяжелый. Такой, что не все выдерживают нагрузки. Девушкам тем более тяжело. Раньше считалось, что лаборатория — удел женщин. Но вот мы ездим в Барнаул на семинары, куда съезжаются специалисты практически со всей Сибири, и видим, что в лабораторию теперь идут молодые парни. Лаборатория — это, во-первых, постоянные разъезды. Нужно проверить грунты, каменные материалы, битум, щебень, песок, асфальт, проследить за технологией строительных работ, насколько качественно сделаны работы на дороге. Во-вторых, сама работа — физически тяжелая. Набрал, допустим, ведро щебня, принес его, просеял, сделал необходимые расчеты и записи — неси песок. Ритм напряженный, нельзя расслабляться. Работа в основном летом. Зимой, сами понимаете, низкая температура не позволяет работать с укладкой асфальта и бетона. В-третьих, надо научиться правильно работать на лабораторных приборах. Оборудование в наличии прессовое, весовое, ситовое. А сейчас еще появляется много новых электронных приборов.

Подборку рецептов начинаем в подготовительный период, с марта-апреля. Получается так, что отпуск у работников нашей службы в основном зимой. Жаль, конечно, но мы с мужем очень редко отдыхаем вместе, потому что у него отпуск всегда летом. Но это не мешает нам находить время для совместного отдыха с детьми.

— А дети не пошли по вашим стопам?

— Нет, не пошли. Дочь окончила с золотой медалью школу, с красным дипломом Новосибирский государственный технический университет. Сын учится на втором курсе НГТУ. Оба в Новосибирске и оба инженеры. Мы как ориентировали детей: стране нужны инженеры. Юристов, экономистов уже достаточно.

ПЕНИЕМ УВЛЕЧЕННАЯ

— После тяжелого рабочего дня любите...

— ...петь. Я окончила музыкальную школу. Сколько себя помню, выступала и сольно, и в ансамбле. Когда дети разъехались, для творчества появилось больше времени. И я пошла в наш районный Дом культуры, где меня прослушали и стали приглашать на районные мероприятия, посвященные 23 февраля, 8 Марта, 9 Мая... Мне больше нравятся лирические песни. Люблю Анну Герман, Ваенгу, Лолиту, Лепса. Люблю, чтобы слова сочетались с музыкой. Могу запись включить.

— С большим удовольствием послушаю.

— Это я на Масленице в Белом Яре выступала.

(Из колонок слышится припев песни:

...А я же белая, пушистая,
Я шампанское игристое,
А я белая, не черная,
Лишь тобою увлеченная...)

Я человек творческий, могу и стихи по случаю сочинить, и сценарий написать к празднику. Но сейчас на все уже времени просто не хватает. В этом году даже попросила сложить с меня полномочия председателя профкома Алтайского ДРСУ. 15 лет руководила, нет времени для полноценной работы в профсоюзе, много сил отнимает работа в лаборатории.

— Это точно вы? Я не специалист, но... голос-то ш-ш-шикарный.

— Так я с трех-четырех лет пою. Вот это День России отмечали. А вот это 8 Марта. (Кабинет Марины Владимировны вновь наполняют звуки музыки:

...Сколько дождливых дней я за тобою шла.

Странной мечтой, сладкой мечтой все эти дни жила.

Только твое лицо видела я в толпе.

Каждую ночь, кутаясь в плед, думала о тебе...)

А на 9 Мая пела песню Тамары Гвердцители "Мамины глаза".

— Марина Владимировна, а как вы восприняли новость, что станете факелоносцем?

— Мою кандидатуру, за что хочу поблагодарить, выдвинул директор Алтайского ДРСУ Сергей Афанасьевич Повх. Год назад я еще не совсем понимала, в какую историю попала, и, честно говоря, не прониклась такой перспективой. Ну, может быть, понесу факел, ну и что, тут бы с текущими проблемами разобраться. А когда на сайте Олимпийского комитета России появился окончательный список... Я же никому не говорила. Даже мужа запретили ставить в известность — такая конфиденциальность. А сейчас, когда об этом говорят, пишут и эстафету олимпийского огня показывают по телевизору, я начинаю понимать, какое доверие мне оказал коллектив.

— Как готовитесь?

— Бегаю на стадионе. Супруг засекает время на секундомере. Сам факел, говорят, относительно тяжелый, килограмма два весит. Волнительно все это.

— А каково будет под прицелами телекамер и фотообъективов!

— Да, нас предупреждали.

— Отступать некуда, впереди — Олимпиада.

Беседовал
Александр ДУБРОВИН
Абакан — Алтайский район — Абакан

ХАКАСИЯ
№ 211 (22568) Среда, 6 ноября 2013 г.

ГОСТЬ РЕДАКЦИИ

Наталья Ахпашева: “Не делай

ФОТО ВЛАДИМИРА БАЛАШОВА

И каждый раз, мучительно думая, с чего начать, ты перебираешь в уме вереницы слов, перелистываешь страницы образов, прислушиваешься к внутренним ощущениям, пока... ...Ну да! Сначала ведь было не слово. Конечно, был смех. Кажется, ну что тут особенного — человек смеется. Но первым впечатлением стал именно он. Достаточно давно, лет н-цать назад, когда я впервые зашла в Союз писателей Хакасии — гордая, как всякий начинающий журналист, и немного смущенная, потому что принесла показать профессионалам свои, конечно же, слезно-любовно-разлучные вирши, я услышала, как она смеется. Не над стихами, хотя сейчас понимаю, что и над ними можно было. Просто смеется. Забавная фраза, ситуация — но не это причина. Как-то так много в этой женщине было желания радости, удивления миром, особенной какой-то детскости. Смеху было тесно внутри — звонкий, как серебряные колокольчики, он звал за собой, и хотелось смеяться рядом...

КАК В ДОМ РОДНОЙ...

Первое впечатление — самое сильное. Мы давно знакомы, бывает, встречаемся на концертах, вечерах, по другим поводам, мало ли — и что бы ни происходило, мне всегда нравится слушать ее искрящийся, солнечный смех. Он — подтверждение тому, что медные трубы регалий, званий и наград, — выдумка. Это не может изменить человека, если он настоящий... Поэт, журналист, переводчик, ученый, член Союза писателей России, заслуженный работник культуры Республики Хакасия — и это все о ней. Пять поэтических сборников, переводы с хакасского языка, сотни журналистских материалов, публикаций в сборниках издательств “Молодая гвардия”, “Современник”, в “Литературной газете”, “Литературной России” и так далее.

Можно продолжать, но я остановлюсь на важном: первые публикации ее стихов вышли в нашей газете, где началась, получается, и трудовая, и поэтическая биография. И поэтому Наталья Ахпашева — думаю, все догадались, о ком предыдущие речи, — в редакции газеты “Хакасия” гость совсем не случайный. Да и гость ли? Ведь, по ее признанию, сюда — как в дом родной. И столько воспоминаний, рассказов, людей... И так интересно — многое зная, все же вновь открывать для себя этого многогранного человека. И стынет в чашках ароматный чай, нетронутыми остаются конфеты. Мы разговариваем...

ПОЭТЫ — ГРУППА РИСКА

— Да не ждите, что я сейчас скажу, что всегда прямо мечтала быть поэтом. Пытаюсь вспомнить — ну не было у меня такого горячего желания. Хотя не так давно я встретила свою школьную учительницу, Людмилу Яковлевну Макееву, и она рассказала, что на одном из классных часов, где все ученики примеривали на себя будущие профессии, я встала и сказала, что буду поэтом. Честно признаюсь, не помню этого. Обычным я ребенком была — вообще меня этот миф, что поэты всегда немного неадекватны существующей реальности, всегда смущал. Я всю жизнь пыталась доказать, что, по крайней мере, в отношении меня это не так. Не знаю, может, такое сильное чувство самосохранения?

Понять несложно. Поэты — группа риска. И собственный опыт, и изучение творчества многих беспристрастно свидетельствуют: судьбы людей, занимающихся творчеством, более неблагополучны, чем обычные среднестатистические судьбы. Стереотип “душевных терзаний” очень силен, современные поэты говорят о том же самом. Например, портал “Стихи.ру”. Там публикуется великое множество молодых поэтов, и стихи, я хочу сказать, есть хорошие. Я отметила там одну девочку, Лену Б. (не буду раскрывать ее псевдоним, он неприличный), — хорошая поэзия. Но... “ты послушай, малыш, не родись поэтом, или лучше тебе не рождаться вовсе” — это строка из ее стихотворения, которая говорит о многом. И так не только сейчас — всегда было. Признавая это за факт объективной реальности, я всегда понимала, что не хочу так. А сейчас окончательно решила — хватит корчить из себя этакую, не знаю кого, с душевными муками, даже если они и есть (куда же от них денешься?). Поэтому вот — какая есть. Обычная, необычная — не знаю. Пишу стихи — когда не могу их не писать. Когда могу — не пишу. Вообще это жизненный принцип и кайфовое ощущение: никогда не делать того, что ты не хочешь...

МИР ВОКРУГ — ТАКОЙ ОГРОМНЫЙ!

Вот хотела я в детстве петь, рифмовать слова — и это происходило. Все дети — поэты. По крайней мере, через период освоения языка проходят все. И это словотворчество и стихотворчество. У меня были для этого возможности — я проводила лето в Анчил-Чоне, в доме моего деда. Степь, горы, лес — все вокруг, как в детстве бывает, мое. Я, конечно, общалась с другими детьми, но были такие моменты, что мне себя хватало — хорошо помню, как комфортно было одной. Можно было громко петь, говорить. Мир вокруг — такой огромный. Одна веточка, камешек, цветок — событие, событие, событие. Одна — и столько друзей вокруг. Солнце, небо, птицы, горы. А облака? Это же отдельные миры. Так хотелось походить по облаку, почувствовать босыми ногами эту, так хорошо зримую с земли, мягкость и теплоту, побывать в облачных замках, прокатиться на облачке-лошади.

Стихи тогда просто были органичным выражением отношений с миром, они как-то правильно вплетались в него — впрочем, я уверена, что так происходит у всех детей, растущих в природе.

Но я ведь была и городским ребенком. Да, место рождения — Аскиз, но когда мне исполнился год, родители переехали в Абакан. Сейчас как-то люди обижаются на то, что мало внимания матерям, детям уделяет государство. А в то время исполнилось младенцу полтора-два месяца — и мама выходит на работу, а ребенка соответственно в ясли. Правда, сначала в Абакане с нами жила няня — водилась со мной, пока мама на работе. Но так как мимо нашего дома в то время пролегала дорога на кладбище (старое, закрытое сейчас), то нянечка, посмотрев на это дело, сказала: “В вашем городе люди мрут каждый день!” и, собрав пожитки, уехала обратно в деревню. А меня в ясли отдали.

Помню свой детский сад — в первую очередь потому, что по дороге к нему располагалась такая немаленькая лужа. Сначала свежая, весенняя, она начинала зеленеть летом, а к концу его там уже вовсю жили всякие разнообразные живности. Интересно было за всем этим наблюдать! А еще дети тогда спали на свежем воздухе. Во время обеденного сна наши раскладушки выставляли в сквер (сейчас там сквер имени Пушкина). Во время моего детства там были просто какие-то джунгли — запах свежей листвы, тополиных почек — и сейчас вспоминаю и люблю все это. Только сегодня, проходя по облагороженному скверу, где все чинно-красиво-размеренно и правильно, я чувствую себя немного некомфортно. Как-то скучно там стало, что ли? Ощущение формальности появилось. Будто взяли тебя и заключили в красивую рамочку...

Я ГОРДИЛАСЬ УСПЕХАМИ В МАТЕМАТИКЕ

Но присутствующие на встрече журналисты все же не теряют надежды допытаться до фактов. Все равно ведь было первое стихотворение, когда? И первая публикация, и какие струнки в душе, и что, конечно же, литература была наилюбимейшим предметом?

— Первые стихи? Да, наверное, все знают, надо ли повторять? Ну, про мышонка то стихотворение Маршака. Там его все усыпляли, а он капризничал.

то, чего не хочешь”

Елена АБУМОВА

В результате мама мышка пригласила к глупому мышонку кошку, и та его съела. В общем, все жестко, не по-детски. Меня такой трагический финал не устроил категорически. Жалко было и мышонка, и его маму. Я переделала последние четверостишия, и в моей версии мышонок спрятался от кошки под кроватью, и мама его нашла, и все были счастливы. Такой вот поэтический опыт, исправила, по моему мнению, несправедливость, — улыбается Наташа. — А так, специально, чтобы сесть, задуматься, изложить на бумаге?.. Ну да, было. Что-то я написала такое замысловатое, про двурогую луну, море — где-то в классе первом-втором — и отправила в журнал “Юный натуралист”. Но их не напечатали. Я, конечно, писала стихи — когда мне этого хотелось. И даже “Слово о полку Игореве” пыталась переложить на стихи в то же время, но я не думала, что это станет главным делом моей жизни, совсем нет.

Да, я любила литературу, но она была для меня обычным школьным предметом. Я просто хорошо училась. Вот математика с физикой — это да! Успехами по этим дисциплинам я гордилась. Вообще, очень сильно было влияние родителей: мама врач, папа финансист. Я у них поздний ребенок, у мамы — единственный. И воспитывали меня соответственно. Влияние мамы было очень сильным — и я с детства знала, что девушка должна быть самостоятельной, уметь заработать себе на жизнь. Меня правильно нацеливали на такую профессию, которая даст и хлеб, и крышу. И поэтому выбор учебного заведения был осознанным — я категорически не хотела быть педагогом. Соответственно, остался политехнический институт.

ПРИТЯЖЕНИЕ СЛОВА

Только перед тем, как поступить туда, я поработала наборщиком ручного набора в типографии “Хакасия”. В общем, я тогда уже вообще себя взрослой считала — тогда же, наверное, и пришло... Что? Понимание, что я буду писать. Притяжение слова возникло. Другая атмосфера, журналисты, тяжелые буквы-литеры, из которых ты составляешь слова, предложения, тексты. Какое-то волшебство, что ли. Ведь ранее человек, владеющий словом, не был распространенным, растиражированным явлением. Они казались и были особенными, и совсем другим было отношение общества. Впрочем, это не главное. В последних классах школы я писала стихи. Меня влекло все, что с этим было связано...

— И все же ты стала инженером-электриком?

— Да, я получила эту специальность и очень горжусь своим дипломом. Вообще, точные науки — верный способ заставить мозг работать в правильном русле. Мне всегда это помогало. Все же филология использует в большей мере ирреальные категории — а это не способ твердо стоять на ногах. Я же получила серьезную профессию, реальное дело, которое дает реальный результат. По распределению начала работать на “Крастяжмаше”. Три года там отработала.

— Но в то время твои стихи уже публиковались в нашей газете.

— Да, первые стихи я принесла в “Хакасию”. Я тогда уже училась в нашем политехническом, а типография и редакция ведь совсем рядом — только дорогу перейти. И, потом, я же работала в типографии, наблюдала за рождением газеты. Дома у нас ее выписывали всегда, читали. Конечно, я знала, что там публикуют стихи, но ведь для того, чтобы просто перейти дорогу и показать профессиональным журналистам свое творчество, тоже требовалось собраться с духом. В конце концов я таки эту дорогу перешла.

Направили меня к Леониду Борисовичу Городецкому. Мы долго беседовали, он расспрашивал меня — очень тонко, интеллигентно, о том, почему это слово или этот образ. Мне было интересно.

Стихотворение, которое я тогда принесла, называлось “Еще зеленый капал дождик”. Заканчивается оно строками “Лишь мой сынишка тихо плакал, как будто друга потерял”. Казалось — откуда бы взяться этому жизненному опыту? А я рано вышла замуж, и сынишка у меня к тому времени подрастал. В общем, такая вот история первой публикации...

Потом, уже в Красноярске, столько всего сплелось. На заводе мы делали огромные экскаваторы — в ковше, кажется, дом мог поместиться, жили в общежитии (тогда это считалось приличным местом отдельного проживания для молодой семьи), у меня родился второй сын, начала посещать поэтические семинары в газете “Красноярский комсомолец”. Мне это многое дало. Собирались молодые поэты Сибири, Дальнего Востока, живейшие обсуждения проводились. Другое восприятие, другой уровень. Раньше-то я как-то сама по себе росла, как пырей, и не очень, кстати, этим заморачивалась. А здесь такие имена: Николай Еремин, Зорий Яхнин, Роман Солнцев. И вокруг — одаренные, талантливые люди.

Тогда несколько моих стихотворений были опубликованы в первой книге — сборнике молодых поэтов “Живая листва”, а немногим позже появился на свет мой первый сборник “Я думаю о тебе”. Как я это восприняла? Когда на прилавках книжного магазина “Кругозор” я увидела сборник своих стихов, то выскочила оттуда с пылающими щеками. Тогда же был книжный дефицит. Стояли тома классиков, материалы съездов, “Поднятая целина” — и мои стихи. Так что, пока этот сборник не исчез с прилавков, я в магазин больше не заходила, как-то мне было неудобно, что ли. И потом — если посчитать? Книга вышла тиражом в три тысячи экземпляров, продавали ее за 30 копеек, гонорар мне пришел в три тысячи. Почему-то восприняла это как удар по самолюбию — будто бы я не отработала этих денег.

ПАРАЛЛЕЛЬНАЯ РЕАЛЬНОСТЬ БЫТИЯ

...Нет в ней того, что принято называть богемностью, отсутствует подчеркиваемое многими, “к стихам и прозе причастным”, ощущение избранности, которое, по сути, гордыня. Она не устает удивлять. Хотя бы даже и тем, что никогда не сидит без работы, знает ей цену, умеет содержать семью. Она открыта для общения и может, кажется, понять всех и каждого. А стихи (это мое ощущение) — как будто параллельная реальность ее бытия. И вот туда людям случайным вход закрыт.

— В 1987 году мне дали стипендию фонда культуры. То есть можно сидеть дома, писать стихи — и тебе за это еще и платят. Я полгода выдержала, а потом плюнула на все и пришла сюда, к вам, в газету “Хакасия”, корректором, потом несколько лет была в типографии выпускающей. Эти годы были очень плодотворными. Номер отвел — сутки свободен. Ощущение того времени помнится очень сильно — вот сверстан номер, подписан — ты отдыхаешь, и фоном телевизионные репортажи. То Горбачев выступает, то вдруг ГКЧП. По сути, эпоха менялась, трагически, беспощадно — но мы глубоко не задумывались об этом. Жили и жили. На работу ходили.

Столько было всяких изменений, потрясений — а сейчас то время воспринимаю романтично. Все было непредсказуемо, стихийно. Рамок не было. Сейчас время упорядочилось до предела, и я скучаю о том, что сама личность сегодня значит гораздо меньше. Но понимание этого пришло позже...

Исследователи творчества Натальи Ахпашевой говорят о том, что творчество ее — сложный синтез лирики и публицистики, в ее стихах соприсутствуют времена, эпохи, культуры, стили. Она на самом деле многогранна, неоднозначна, но мы меньше всего затрагиваем в беседе тему творчества — пусть это останется уделом людей ученых, профессионально разбирающихся в стихосложении, истоках творчества, корнях таланта, которые уходят куда-то вглубь и вдаль.

Нам более интересно формирование человека в личность, в поэта. Да, впрочем, какое тут формирование — кажется, она всегда была какой-то такой, сформировавшейся. Поэтому мы просто говорим “за жизнь”. И “за поэзию”, конечно, тоже.

— Что дал мне литературный институт? (Наталья Марковна окончила Литературный институт имени А.М. Горького, а не так давно, в апреле 2009 года, защитила там кандидатскую диссертацию, посвященную проблемам художественного перевода). Во-первых, учеба там упорядочила мои филологические знания. Во-вторых, играло огромную роль общение. Можно говорить на одном языке, на ту тему, которая волнует всех. Меня всегда интересовал вопрос, как делать стихи. Там я получила на него ответ. Вообще, в то время конкурсы в литературный институт были огромными, много значил и уровень творчества. К поэзии стремились, хотели заниматься литературным трудом. Достаточно сказать, что из десяти человек на семинаре было только две девушки. Сейчас, знаю, все наоборот. Уходят из поэзии мужчины. Литература перестала быть престижным занятием. Но одновременно я замечаю, что поэтов не стало меньше. Отслеживаю творчество многих — сейчас это возможно в большинстве случаев, посредством Интернета. Стихов не стало меньше — их просто перестали читать. Наверное, сказывается отсутствие какой-то общей идеи в нашей жизни. Все слишком индивидуализированно. Но, как показывает практика, количество (и стихи у многих достаточно высокого уровня) в конце концов переходит в качество. И, возможно, скоро у нас появится такой Поэт, который вновь начнет “жечь глаголом” каждое сердце. Я думаю, что это будет именно так.

Наталья АХПАШЕВА

* * *

Такая вдоль края, на грани, над пропастью жизнь —
на скорость, на совесть безбашенная растакая.
На выдох педаль до упора вжимая — держись.
По-честному если, не хватит медалей, такая.
Такая моя, что порой оглянувшись, дивлюсь,
когда же успела — пацанка, смутьянка, оторва.
И снова когда-нибудь непоправимо влюблюсь
и разочаруюсь, до слез не раскаявшись снова.
Чем горше разлука, тем втрое щедрее цена.
Не око за око, а душу за душу взимая,
всегда одинокая и никогда не одна
у жизни такой госпожа и служанка — такая.

“ЛЕТУЧИЙ ГОЛЛАНДЕЦ”

Ю.Н.

Ливень и ветер. И где-то на линии снова
закоротило-замкнуло. Начало второго.
Та еще выдалась ночь. На балконе в трусах
ситцевых старых стоишь и таращишься в темень.
Неустрашимо взрезает пространство форштевень,
то есть балкон. На твоих девяти этажах
ни огонька, ни звонка, ни движенья, ни блика.
Ты ж на балконе застыл, как бескрылая Ника
в ситцевых старых трусах — на носу корабля.
Мой флибустьер, ты напрасно со мной разругался,
в ночь штормовую без верного юнги остался.
Некому будет будить на рассвете: “Земля!”
Ветер внизу тополиные ветки ломает.
Город такую грозу и не припоминает.
Льет, выбивая один за другим фидера.
Может, ремонтники, вымокнув, забастовали,
и до рассвета дождешься ты света едва ли,
и холодильник не станет урчать — до утра.
Я же боюсь, что вернусь разве только во вторник.
Отсалютует метлой разговорчивый дворник:
— Что потеряла, красавица, в наших краях?
Ежели дом № 5, так он с якоря снялся
на выходных. Ох, и крут капитан оказался —
шпагу из ножен, сам в ситцевых старых трусах...

ГЛАС НАРОДА

Каково там, в виртуальном мире?

Социальные сети настолько прочно вошли в наш мир, что молодые люди уже и не вспомнят то время, когда никто не бредил сайтами "ВКонтакте", "Твиттер", "Инстаграм". Многие находчивые блоггеры и вовсе приобрели всероссийскую известность (скандальную и не очень), осознав, насколько сильно влияние Интернета на современную молодежь. Так уж случилось, что постоянно развивающийся Интернет — это сильнейший рупор настоящего времени. А чем интересны социальные сети жителям Хакасии? Для чего наши земляки создают своего виртуального двойника, регистрируясь в соцсетях?

Виктор ЛЕБЕДЕВ, блоггер (Абакан):

— Я думаю, что страница в социальной сети и личный блог — это еще одна возможность для самовыражения. Рассказ о себе, своих взглядах на жизнь бесконечно широкому кругу интернет-пользователей. Хотя часто бывает, что в сети человек выстраивает один образ, а в реальной жизни личность оказывается совсем другой. Психолог бы сказал, что это еще одна маска, которую человек надевает на себя в Интернете. Обратная сторона сетевой активности проявляется в сужении реальных контактов. У меня есть знакомые, настолько сросшиеся с Интернетом, что имеют друзей лишь там, а в реальном мире они бесконечно одиноки. Поэтому следует помнить, что реальная жизнь куда интереснее виртуального мира на экране монитора.

Сергей ВОЛЧЕНКО, фрилансер (Черногорск):

— В целом социальные сети — вещь хорошая и нужная. Я, например, со своей будущей женой познакомился в сети "ВКонтакте". Если разумно использовать, то они во благо. Более того, очень помогают мне в работе. "Живой Журнал" я использую, чтобы всесторонне передать свои впечатления от какого-то события. "Твиттер" — для публикации коротких сообщений. Причем рабом сетей себя не чувствую, спокойно мог бы прожить и без них.

Другое дело, что меня смущает то, как некоторые люди используют социальные сети. Пропаганда непотребностей, извращения, грубость, пошлость. Считаю, что это неприемлемо. Прекрасный фотосервис "Инстаграм" создавался для того, чтобы люди публиковали свои фото из интересных поездок, разных стран, красивых уголков планеты. А что выходит? Непонятные фото еды, домашних животных, шмоток да себя, любимых. Возможно, кому-то интересно смотреть на этот бред.

Ольга АЕШИНА, директор национальной библиотеки имени Н.Г. Доможакова (Абакан):

— Я зарегистрирована и в "Одноклассниках", и "ВКонтакте". Общаюсь со своими родственниками, друзьями. Но особой зависимости нет. С помощью социальных сетей организации и учреждения максимально доносят информацию о себе, об услугах.

У библиотеки есть и официальный сайт, и страничка "ВКонтакте", где все желающие могут подробно узнать о наших акциях, нашей работе, задать интересующие вопросы. Бомарше сказал: "Деньги хорошие слуги, но плохие хозяева". Можно перефразировать применительно к социальным сетям. Они — хорошие слуги, помогающие в работе и жизни. Но не стоит относиться к ним с фанатизмом.

Денис НИКОЛАЕВ, технический работник (Черногорск):

— Так получилось, что с социальными сетями познакомился недавно. Слышал, что у многих людей чуть ли не любовь с ними. Жить в виртуальном мире — неинтересно, реальная жизнь насыщенна более чем. Лично я в Интернете общаюсь с давними приятелями. Или получаю нужную мне информацию. Интересуюсь спортом, слежу за онлайн-трансляциями соревнований. Бывает, высказываю свое мнение в спортивных сообществах. И все, большей нужды в социальных сетях не вижу.

Игорь СЕМЕНОВ, пенсионер (поселок Расцвет):

— Я против социальных сетей. Мой внук из-за компьютера не вылезает, все с друзьями-приятелями общается. Ладно бы, они где-то далеко жили. Так нет — чуть ли не соседи. Вы, ребята, соберитесь да прогуляйтесь, воздухом подышите. Здоровое общение развивает людей, а это... Сидеть весь день, по клавиатуре стучать? В чем прелесть?

Спрашивал Сергей ВЛАСОВ

НА ПРИЗЫ ГАЗЕТЫ "ХАКАСИЯ"

Глядя на успехи спортсменов Хакасии на российской и мировой арене, невольно проникнешься духом патриотизма. А накануне Олимпиады в Сочи внести свою лепту в дело пропаганды здорового образа жизни и развития спорта хочется вдвойне. Таким шагом стал республиканский турнир по русским шашкам на призы газеты "Хакасия", прошедший в минувшее воскресенье.

ФОТО АЛЕКСАНДРА ДУБРОВИНА

На языке шашек

3 ноября было выбрано не случайно. Ровно 83 года назад вышел первый номер тогда еще "Советской Хакассии". На дне рождения одного их старейших республиканских изданий собрались шашисты Абакана, Черногорска, Усть-Абаканского и Таштыпского районов. Воспитанники Александра Волкова, Александра Кононовича и Виктора Бутанаева — постоянные участники шашечных баталий, соперника знают не только в лицо, но и на деле. Легче от этого или тяжелее — у всех поразному. Важнее другое — окунуться в среду себе подобных и на знакомом всем языке продемонстрировать свои способности.

Уже в первом туре принципиальным противостоянием отметились Виталий Бельков из села Вершино-Биджа Усть-Абаканского района и Валерия Сизова из школы № 21 Абакана. Сгрудившиеся вокруг них спортсмены и тренеры молча просчитывали свои варианты ходов, а главный судья соревнований мастер спорта России Александр Кононович кивал на часы. Победитель определился в отведенные временные рамки, им оказался Виталий. Впрочем, Валерию поражение только подхлестнуло к дальнейшей борьбе. Свои 3,5 очка по итогам турнира она набрала, тем самым заняв первое место среди девочек.

Был близок к триумфу и Максим Кайрис. После третьего тура учащийся школы № 16 Черногорска шел первым, но стал третьим, пропустив вперед Виталия Поповича и Даниила Шляпникова. Обладатели соответственно первого и второго мест — представители 17-й школы Черногорска. Надо сразу сказать, что черногорская школа шашек проявила себя с самой лучшей стороны. Еще одно третье место заняла Ксения Лозицкая из школы № 7. А самым лучшим шашистом среди младшеклассников назван семилетний Матвей Доможаков (школа № 5). 2 очка, положенные в свою копилку, не удовлетворили амбициозного спортсмена.

— Продул, — констатировал он после проигрыша лидеру соревнований.

— Нельзя так говорить, — смерил строгим взглядом Александр Кононович. — Просто тебе не повезло. Вот я на одном турнире в Красноярском крае лет восемь назад занял третье место, — начал действующий чемпион Хакасии по русским шашкам. — За первое давали три кубометра леса, за второе — три мешка соли. Мне домой привезли... мешок соли. Так, следующий тур... Пожали руки? Начали.

Достойный ответ горожанам дала Наталья Быкова из села Верх-Таштып. Первые поздравления она принимала от своего наставника Виктора Бутанаева. Виктор Васильевич прививает любовь к шахматам и шашкам в Таштыпском районе уже на протяжении 14 лет. И, как показывают результаты, не зря. 3 ноября второе место Наталья взяла в Абакане, а 4-го — уже золото на открытом первенстве Черногорска (более подробно читайте в одном из следующих номеров "Хакасии").

В этот праздничный день с пустыми руками из редакции газеты "Хакасия" никто не ушел. Выпив не одну чашку чая с бутербродами, печеньем и конфетами, мальчишки и девчонки получили в подарок DVD-плееры, наушники, флешки на 16 Gb, сладкие подарки, эксклюзивные грамоты. О своих будущих спортивных победах они теперь смогут узнать со страниц газеты "Хакасия" в первом полугодии 2014 года. Это еще один презент для всех участников турнира от республиканского издания.

Александр ДУБРОВИН

21 канал ТВ-ПРОГРАММА 11 – 17 ноября

Реклама и объявления в газете "Хакасия" 22-22-48

В программе возможны изменения

ЧАСТНЫЕ ОБЪЯВЛЕНИЯ

1701. **ПРОДАМ** 3-комнатную квартиру (67,2 кв. м) на Нижней Согре.
Тел. 8-9832609631.

1690. **ПРОДАМ, СДАМ, ОБМЕНЯЮ** дом в Новотроицком Бейского района.
Тел.: 8-9504147351, 8-9134481862.

1679. **ПРОДАМ** а/м "Киа-Спектра" (2008 г. вып., механика), в отличном техническом состоянии.
Тел. 8-9024684136.

1586. **ПРОДАМ** сено в тюках по 350 кг. Цена договорная. Действует оптовая скидка. С доставкой.
Тел.: 8-9134469950, 8-9134473179.

УГОЛЬ отборный черногорский "Степной", "Чалпан", балахтинский (бурый). Недорого. От 1-й тонны. Справки. Скидываем в угольник.
Тел.: 8-9095279583, 8-9135481559. Реклама.

1649. Банные печи; баки для для мусора, котлы, баки для отопления, емкости из нержавейки.
Тел. 8-9135467524.
Реклама

1669. **КУПЛЮ** дом, дачу, участок в Приисковом Орджоникидзевского района. Рассмотрю варианты покупки в Главстане, Подвинске.
Тел. 8 (3902) 26-23-06.

1698. **КУПИМ** железный утиль (холодильники, стиральные машины), шкуры КРС. Приедем к вам.
Тел. 8-9831534980.

1117. Абсолютно любой металлолом (холодильники, ванны, батареи, электро- и газовые печи, бочки, ведра, гвозди и др.), цвет. металлолом (аккумуляторы, медь, алюминий, латунь, бронза и др.).
Тел. 8-9235844477.

СДАМ в аренду 2-комнатную у/п квартиру (мебель, холодильник, стиральная машина, пылесос, электроплита, СВЧ, телевизор, два кондиционера, белье, посуда, утюг, телефон, сигнализация, кабельное телевидение).
Тел.: 24-28-53 (домашний), 8-9135474738 (сот.).

ТРЕБУЕТСЯ автослесарь-механик. Обращаться по тел. 26-04-09 с 15 до 20 часов.

1664. Бьем скважины на воду в домах, банях, гаражах. Установка станций, бойлеров, водопровода. Выезды в регионы. Опыт. Скидки. Гарантия.
Тел. 8-9135472888. Реклама.

РЕМОНТ, ПЕРЕТЯЖКА МЕБЕЛИ НА ДОМУ.
Ткань, поролон предложим.
Тел. 26-84-02.
Св-во № 17194 от 01.02.2002 г.
1705. Реклама

АВТОБУСЫ НА ЗАКАЗ. *Тел. 26-04-09.* Реклама

СПОРТ 1

Уважаемые читатели, программы телеканалов ***"Спорт 1" и "Спорт"*** *газета "Хакасия" публикует* ***по вторникам.***

СПОРТ

В Абакане организуется любительский хор украинской народной песни.
Приглашаются лица от 50 лет и старше.
За справками обращаться по тел.: 8-9235827833, 8-9235942380, 34-08-36.

ХАКАСИЯ
№ 211 (22568) Среда, 6 ноября 2013 г.

ПЕРВЫЙ

05.00 Доброе утро.
09.00 Новости.
09.05 Контрольная закупка.
09.35 Женский журнал.
09.45 Жить здорово! 12+.
10.55 Модный приговор.
12.00 Новости.
12.10 Время обедать!
12.50 Доброго здоровьица! 12+.
13.40 Истина где-то рядом. 16+.
14.00 Другие новости.
14.25 ДОМРАБОТНИЦА. 16+.
15.00 Новости.
15.15 Самый лучший муж. 16+.
16.10 В наше время. 12+.
17.00 Наедине со всеми. 16+.
18.00 Вечерние новости (с субтитрами).
18.45 Давай поженимся! 16+.
19.50 Пусть говорят. 16+.
21.00 Время.
21.30 КРИК СОВЫ. 16+.
23.30 ГЕРМАНСКАЯ ГОЛОВОЛОМКА. 18+.
01.30 ВЕСЬ ЭТОТ ДЖАЗ. 16+.
03.50 ЗАМОРОЖЕННАЯ ПЛАНЕТА. 12+.

РОССИЯ 1

05.00 Утро России.
05.07, 05.35, 06.07, 06.35 Хабарлар-Хакасия.
07.07, 07.35, 08.07, 08.35 Вести-Хакасия.
09.00 1000 мелочей.
09.45 О самом главном.
10.30 КУЛАГИН И ПАРТНЕРЫ. 12+.
11.00 Вести.
11.30 Вести-Хакасия.
11.50 Вести. Дежурная часть.
12.00 ТАЙНЫ СЛЕДСТВИЯ. 12+.
13.00 Особый случай. 12+.
14.00 Вести.
14.30 Вести-Сибирь.
14.50 Вести. Дежурная часть.
15.00 ТАЙНЫ ИНСТИТУТА БЛАГОРОДНЫХ ДЕВИЦ.
16.00 СЕМЕЙНЫЕ ОБСТОЯТЕЛЬСТВА. 12+.
17.00 Вести.
17.10 Хабарлар-Хакасия.
17.30 ТАЙНЫ СЛЕДСТВИЯ. 12+.
18.30 Прямой эфир. 12+.
19.40 Вести-Хакасия.
20.00 Вести.
20.50 Спокойной ночи, малыши!
21.00 БРАТЬЯ ПО ОБМЕНУ. 12+.
23.45 Дежурный по стране. Михаил Жванецкий.
00.40 Девчата. 16+.

РОССИЯ К

07.00 Евроньюс.
10.00, 15.40 Новости культуры.
10.15 Наблюдатель.
11.15 ПЕРРИ МЭЙСОН.
12.10 Линия жизни. Виктор Сухоруков.
13.05 Мировые сокровища культуры.
13.25 Academia.
14.10 МАСТЕР И МАРГАРИТА. 1-я серия.
15.00 Город № 2 (город Курчатов).
15.50 В ЧЕТВЕРГ И БОЛЬШЕ НИКОГДА.
17.20 Музыка в жанре кроссовер. Концерт.
18.10 Дмитрий Ивашинцов.
18.40 Academia.
19.30, 23.30 Новости культуры.
19.45 Главная роль.
20.00 Сати. Нескучная классика...
20.40 Запретный город Китая. Центр мира.
21.35 Прецедент Ваксберга.
22.15 Тем временем.
23.00 Мост над бездной. Эль Греко.
23.55 ИДУ К ТЕБЕ...
01.10 Заблудившийся трамвай.
01.40 ПЕРРИ МЭЙСОН.
02.30 Симфонический оркестр Баварского радио.

РТС

06.05 Мультимир. 6+.
07.00 РТС. МОЛОДЕЖНАЯ ПРОГРАММА "БУМ". 16+.
07.30 РТС. ТЕРРИТОРИЯ 02. 16+.
07.40 РТС. ЗАГАДОЧНАЯ ХАКАСИЯ. 16+.
08.00 Хочу знать! 16+.
08.25 Порядок действий. 16+.
08.50 Час суда. 16+.
09.35 Засекреченная любовь. 16+.
10.05 МОЛОДАЯ ГВАРДИЯ. 1-я серия. 16+.
11.30 Мультимир. 6+.
12.15 ТАТЬЯНИН ДЕНЬ. 16+.
13.00, 16.00 РТС. НОВОСТИ. 16+.
13.10 Территория призраков. 16+.
14.00 ВИРТУОЗЫ. 16+.
14.50 МАРШ ТУРЕЦКОГО. 16+.
15.35 Школа вампиров. М/с. 12+.
16.10 АВРОРА. 16+.
17.00 ХОЛОСТЯК ГАРИ. 16+.
18.00 Человек и время. Достоевский. 16+.
18.45 МЫСЛИТЬ КАК ПРЕСТУПНИК. 16+.
19.30, 23.00 РТС. НОВОСТИ. 16+.
20.00 РТС. РЕЗОНАНС. 16+.
20.30 Доказательство вины. 16+.
21.10 ПИШЕ: МЕЖДУ НЕБОМ И ЗЕМЛЕЙ. 16+.
23.30 БАНДЫ НЬЮ-ЙОРКА. 16+.
02.10 Марк Бернес. Мы замолкаем глядя в небо. 16+.
03.00 Музыка на РТС. 16+.

ТВ-7 СТС

06.00 Мультфильмы. 0+.
06.35 Смешарики. 0+.
07.00 Ах, какая программа! 16+.
07.28 Авторейтинг. 16+.
07.53 6 кадров. 16+.
09.00 Ах, какая программа! 16+.
09.28 Авторейтинг. 16+.
09.53 6 кадров. 16+.
10.00 МОЛОДЕЖКА. 16+.
11.00 ГОЛОДНЫЕ ИГРЫ. 16+.
13.35 Даешь молодежь! 16+.
14.00 ВОРОНИНЫ. 16+.
18.00 ДВА ОТЦА И ДВА СЫНА. 16+.
18.30 ВОСЬМИДЕСЯТЫЕ. 16+.
19.00 Nota bene. 16+.
19.30 Выход есть. 16+.
19.45 Авторейтинг. 16+.
20.00 ВОСЬМИДЕСЯТЫЕ. 16+.
20.30 ДВА ОТЦА И ДВА СЫНА. 16+.
21.00 МОЛОДЕЖКА. 16+.
22.00 ХЕРБИ-ПОБЕДИТЕЛЬ. 16+.
00.00 Nota bene. 16+.
00.30 Кино в деталях. 16+.
01.30 6 кадров. 16+.
01.45 ПОСЛЕДНИЙ ДОМ СЛЕВА. 18+.
03.45 ТРУДНЫЙ РЕБЕНОК-3. 12+.
05.30 Животный смех. 0+.

ТНТ-АБАКАН

07.00 Неделя в Абакане. 12+.
07.30 Картина маслом. 6+.
08.00 Растем вместе, Абакан! 6+.
08.15 СпортАнзор. 6+.
08.35 Мастер-класс по-абакански. 6+.
08.45 Слушаем пастыря. 6+.
09.00 Дом-2. Lite. 16+.
10.30 Экстрасенсы ведут расследование. 16+.
11.30 НА ГРАНИ. 16+.
13.30 УНИВЕР. 16+.
14.00 Неделя в Абакане. 12+.
14.30 УНИВЕР. НОВАЯ ОБЩАГА. 16+.
15.00 НЕZЛОБ. 16+.
15.30 ИНТЕРНЫ. 16+.
19.30 Сегодня в Абакане. 12+.
19.45 Неслучайный гость. 6+.
20.00 УНИВЕР. НОВАЯ ОБЩАГА. 16+.
20.30 НЕZЛОБ. 16+.
21.00 Сегодня в Абакане. 12+.
21.30 Слушаем пастыря. 6+.
21.40 Дачники. 6+.
22.00 МРАЧНЫЕ ТЕНИ. 16+.
00.15 Дом-2. Город любви. 16+.
01.15 Дом-2. После заката. 16+.
01.45 ТЕОРИЯ ЗАГОВОРА. 16+.
04.20 НИКИТА. 16+.

ТВ-ЦЕНТР

06.00 Настроение.
08.30 БАЛАМУТ. 12+.
10.15 Петровка, 38. 16+.
10.35 УЛИЦА ПОЛНА НЕОЖИДАННОСТЕЙ. 12+.
11.30, 14.30 События.
11.50 УЛИЦА ПОЛНА НЕОЖИДАННОСТЕЙ. 12+.
12.25 Постскриптум. 16+.
13.25 В центре событий. 16+.
14.50 Петровка, 38. 16+.
15.10 Городское собрание. 12+.
15.55 ПОЕЗД ВНЕ РАСПИСАНИЯ. 12+.
17.30 События.
17.50 Вышка. Специальный репортаж. 16+.
18.25 Право голоса. 16+.
19.30 Город новостей.
19.45 Праздничный концерт к Дню сотрудника органов внутренних дел. 12+.
21.40 Петровка, 38. 16+.
22.00 События.
22.20 МИСТЕР МОНК. 12+.
23.10 Без обмана. Конфеты не для нервных. 16+.
00.00 События.
00.35 Футбольный центр.
01.00 Мозговой штурм. Природа гипноза. 12+.
01.30 КУКЛОВОДЫ. 16+.

ДОМАШНИЙ

06.30 Удачное утро. 0+.
07.00 РТС. МОЛОДЕЖНАЯ ПРОГРАММА "БУМ". 16+.
07.30 Собака в доме. 0+.
08.00 Полезное утро. 0+.
08.40 Дела семейные. 16+.
09.40 По делам несовершеннолетних. 16+.
11.40 КТО, ЕСЛИ НЕ Я? 16+.
13.40 Одна за всех. 16+.
13.45 ПЕРВАЯ ПОПЫТКА. 16+.
17.00 Игры судьбы. 16+.
18.00 РТС. МОЛОДЕЖНАЯ ПРОГРАММА "БУМ". 16+.
18.30, 23.00 РТС. НОВОСТИ. 16+.
19.00 НЕ РОДИСЬ КРАСИВОЙ. 12+.
20.45 ЛАПУШКИ. 16+.
22.50 Одна за всех. 16+.
23.30 ЗОЛУШКА.RU. 16+.
01.35 ТЮДОРЫ. 16+.
02.35 ВОЗВРАЩЕНИЕ В ЭДЕМ. 12+.
03.30 ГОРЕЦ. 16+.
05.25 Звездная жизнь. 16+.
06.00 Собака в доме. 0+.
06.25 Музыка на "Домашнем". 16+.

РЕН-ТВ/М-1

05.00 ПЕРЕГОН. 16+.
05.20 Дальние родственники. 16+.
06.00 Багз Банни при дворе короля Артура. М/с. 6+.
06.30 Званый ужин. 16+.
07.30 СЛЕДАКИ. 16+.
08.00 Экстренный вызов. 16+.
08.30 Новости "24". 16+.
09.00 Нам и не снилось. Грандиозный мужской обман. 16+.
12.00 Экстренный вызов. 16+.
12.30 Новости "24". 16+.
13.00 Званый ужин. 16+.
14.00 Семейные драмы. 16+.
16.00 Не ври мне! 16+.
18.00 ВЕРНОЕ СРЕДСТВО. 16+.
19.00 Новости "24". 16+.
19.30 БЕЗ СРОКА ДАВНОСТИ. 16+.
20.30 Военная тайна. 16+.
22.30 Живая тема. 16+.
23.30 Новости "24". Итоговый выпуск. 16+.
23.50 Экстренный вызов. 16+.
00.10, 02.50 ПОСЛЕДНЯЯ МИНУТА. 16+.

ПЯТЫЙ КАНАЛ

06.00, 10.00, 12.00, 15.30 Сейчас.
06.10 Защита Метлиной. 16+.
07.00 Утро на "5". 6+.
09.45 Место происшествия.
10.30 В ИЮНЕ 1941-го. 1 — 4-я серии. 16+.
14.25 МАТЧ. 1 — 4-я серии. 16+.
18.30, 22.00 Сейчас.
19.00 ДЕТЕКТИВЫ. ОПАСНАЯ ПРОФЕССИЯ. 16+.
19.30 ДЕТЕКТИВЫ. ВЕСЕННЕЕ ОБОСТРЕНИЕ. 16+.
20.00 ДЕТЕКТИВЫ. СМЕРТЬ В ГОРАХ. 16+.
20.30 СЛЕД. ПОПЛАЧЬ И СТАНЕТ ЛЕГЧЕ. 16+.
21.20 СЛЕД. ПРИЛЕТЕЛ МЕТЕОРИТ. 16+.
22.25 ОСА. 16+.
23.20 Момент истины. 16+.
00.20 Место происшествия. О главном. 16+.
01.20 Правда жизни. 16+.
01.55 34-й СКОРЫЙ. 16+.
03.35 МИСС МИЛЛИОНЕРША. 12+.
05.25 Прогресс. 12+.

ПЕРЕЦ

05.30, 07.00 Мультфильмы. 0+.
06.30 Удачное утро. 0+.
08.00 Полезное утро. 0+.
08.40, 11.10, 18.30, 00.00 Анекдоты. 16+.
09.00 Обмен бытовой техники. 0+.
09.30 КАТАЛА. 16+.
12.00 6 кадров. 16+.
13.00 ОПЕРА. ХРОНИКИ УБОЙНОГО ОТДЕЛА-2. ЧЕРНЫЙ ЧУЛОК. 16+.
15.00 Улетное видео. 16+.
16.00 Дорожные войны. 16+.
16.30 Вне закона. 16+.
18.00 Их разыскивает полиция. 16+.
19.30 Улетное видео. 16+.
20.30 Дорожные войны. 16+.
22.00 КВН. На бис. 16+.
22.30 СВЕТОФОР. 16+.
23.30 Улетное видео. 16+.
00.30 Голые и смешные. 18+.
01.00 Удачная ночь. 16+.
01.30 Счастливый конец. 18+.
02.00 ЛИНИЯ СМЕРТИ. 16+.
04.00 Самое вызывающее видео. 16+.

НТВ

06.00 НТВ утром.
08.35 ВОЗВРАЩЕНИЕ МУХТАРА. 16+.
10.00 Сегодня.
10.20 ВОЗВРАЩЕНИЕ МУХТАРА. 16+.
10.55 До суда. 16+.
11.55 Суд присяжных. 16+.
13.00 Сегодня.
13.25 Суд присяжных. Окончательный вердикт. 16+.
14.35 ДЕЛО ВРАЧЕЙ. 16+.
15.30 Обзор. Чрезвычайное происшествие.
16.00 Сегодня.
16.25 ПРОКУРОРСКАЯ ПРОВЕРКА. 16+.
17.40 Говорим и показываем. 16+.
18.30 Обзор. Чрезвычайное происшествие.
19.00 Сегодня.
19.30 ШЕФ-2. 16+.
21.25 ПЯТНИЦКИЙ. ГЛАВА ТРЕТЬЯ. 16+.
23.15 Сегодня. Итоги.
23.35 ИГРА. 16+.
01.30 Лучший город Земли. 12+.
02.25 Дикий мир. 0+.
03.05 ФОРМАТ А4. 16+.
05.00 ЧАС ВОЛКОВА. 16+.

NATIONAL GEOGRAPHIC

07.00 Расследования авиакатастроф. Посадка вслепую. 12+.
08.00 Джон Кеннеди. Семь дней, определивших президента. 16+.
10.00, 03.00 Злоключения за границей. Бандит из Вегаса. 16+.
11.00 Сесар Миллан. Вожак стаи. Друга для Амиго. 0+.
12.00 Последний тигр Суматры. 6+.
13.00, 18.00 Экстремальное путешествие. Аляска. Река. 16+.
14.00, 19.00 Поймать сома. Большая рыба — большие деньги. 12+.
15.00 Игры разума. Верь глазам своим. То, чего вы не знаете. 6+.
16.00 Тюремные трудности. Аутсайдеры. 16+.
17.00 Золото города-призрака. Слава или забвение. 12+.
20.00 Кенгуриный хаос. 6+.
21.00 Сесар Миллан. Вожак стаи. Один укус. 6+.
22.00 Апокалипсис. Вторая мировая война. Конец кошмара. 12+.
23.00 Затеряйтесь в Корее. 12+.
00.00 Международный аэропорт Дубай. 9-я и 10-я серии. 16+.
02.00 Злоключения за границей. Похищенные в Колумбии. 16+.
04.00 Тюремные трудности. Судьбы за решеткой. 16+.
05.00 Международный аэропорт Дубай. 10-я серия. 16+.

ИЛЛЮЗИОН+

06.50 ЛЮБОВНАЯ ЛИХОРАДКА. 16+.
08.55 КАК ПОТЕРЯТЬ ДРУЗЕЙ И ЗАСТАВИТЬ ВСЕХ ТЕБЯ НЕНАВИДЕТЬ. 16+.
10.45 КРАСОТКИ. 16+.
12.20 ИЗ ПАРИЖА С ЛЮБОВЬЮ. 16+.
13.55 НЬЮ-ЙОРК, НЬЮ-ЙОРК. 16+.
15.55 ДРЯННАЯ ДЕВЧОНКА. 16+.
17.25 СИТИ АЙЛЕНД. 16+.
19.05 ВСЯ ПРАВДА О МУЖЧИНАХ. 16+.
20.50 СЛОМАННЫЕ ЦВЕТЫ. 16+.
22.35 АДАПТАЦИЯ. 16+.
00.30 ДЕВУШКА В ПАРКЕ. 16+.
02.15 КРУТАЯ КОМПАНИЯ. 12+.
04.40 КАК ПОТЕРЯТЬ ДРУЗЕЙ И ЗАСТАВИТЬ ВСЕХ ТЕБЯ НЕНАВИДЕТЬ. 16+.

МИР

07.00 ПЯТЬ МИНУТ ДО МЕТРО. 16+.
08.35 Мультфильмы. 6+.
09.05 Тик-так. 6+.
09.20 ОБРУЧАЛЬНОЕ КОЛЬЦО. 16+.
11.00, 14.00, 17.00, 20.00, 23.00 Новости Содружества.
11.15 ЦЕЛУЮТСЯ ЗОРИ. 12+.
12.50, 02.50 Свои люди. 12+.
12.55 Итоговая "Вместе". 12+.
13.45 Общий рынок. 12+.
14.20, 05.05 КЛОН. 16+.
16.10 В мире каменных джунглей. 16+.
17.20, 00.15 Слово за слово. 16+.
18.20 БУМЕРАНГ ИЗ ПРОШЛОГО. 16+.
20.25 Беларусь сегодня. 12+.
21.00 ГИБЕЛЬ ИМПЕРИИ. 12+.
23.25 Акценты. 12+.
23.35 Между Астаной и Москвой. 12+.
01.10 ТАЙНАЯ СТРАЖА. НЕВИДИМКИ В ГОРОДЕ. 16+.
03.15 ГОСПОЖА. 16+.

РОССИЯ 2

05.00 Наука 2.0.
07.05 Моя планета.
09.00 Рейтинг. Законы природы.
09.30 Моя рыбалка.
10.00 Диалоги о рыбалке.
10.30 Страна спортивная.
11.00 Живое время. Панорама дня.
13.25 Угрозы современного мира.
14.25 Наука 2.0.
15.30 Моя планета.
16.00 Большой спорт.
16.20 24 кадра. 16+.
16.50 Наука на колесах.
17.25 Язь против еды.
17.55 Смешанные единоборства. Турнир "Легенда". 16+.
19.55 Большой спорт.
20.15 Следственный эксперимент. 16+.
21.15 ОТДЕЛ С.С.С.Р. 16+.
00.45 Белый лебедь. Фильм Аркадия Мамонтова.
01.20 Стилет. Фильм Аркадия Мамонтова.
01.45 Большой спорт.
02.05 5 чувств. Слух.
03.10 Top Gear. 16+.
04.15 Наука 2.0.

ТВ-3

06.00 Мультфильмы. 0+.
08.45 ИСТОРИЯ ЗОЛУШКИ-3. 12+.
10.30 Х-Версии. Другие новости. 12+.
11.30 МЕДАЛЬОН. 12+.
13.15 ЧЕСТНАЯ ИГРА. 16+.
15.00 Человек-невидимка. 12+.
16.00 Гадалка. 12+.
16.30 Параллельный мир. 12+.
17.30 Х-Версии. Другие новости. 12+.
18.00 Охотники за привидениями. 16+.
19.00 ПЯТАЯ СТРАЖА. 16+.
20.00 РТС. РЕЗОНАНС. 16+.
20.30 РТС. НОВОСТИ. 16+.
21.00 ПЯТАЯ СТРАЖА. 16+.
22.00 Мистические истории. 16+.
23.30 ЗНАКОМЬТЕСЬ: ДЖО БЛЭК. 16+.
03.15 Х-Версии. Другие новости. 12+.
03.45 КАПИТАН НЕМО. 0+.
05.00 Рыбалка. 12+.

ЗВЕЗДА

07.00 Гонки со сверхзвуком. 12+.
08.05 ГОРОД НЕВЕСТ. 6+.
10.00 Новости дня.
10.15 Невидимый фронт. 12+.
10.50 ОНА ВАС ЛЮБИТ. 12+.
12.25 КО МНЕ, МУХТАР! 6+.
14.00 Новости дня.
14.15 Из всех орудий. 1-я серия. 12+.
15.15, 17.15 ОПЕРАТИВНЫЙ ПСЕВДОНИМ. 10 — 12-я серии. 16+.
17.00 Новости дня.
18.15 Зафронтовые разведчики. 4-я серия. 12+.
19.00 Новости дня.
19.30 НЕЗРИМЫЙ БОЙ. 16+.
21.05 НОЧНОЙ ПАТРУЛЬ. 12+.
23.00 Новости дня.
23.30 ПРИКАЗ: ОГОНЬ НЕ ОТКРЫВАТЬ. 12+.
02.45 СЕМЬЯ ИВАНОВЫХ. 12+.
04.40 ГОЛУБОЙ КАРБУНКУЛ. 12+.
06.10 Тайны Третьего рейха. 16+.

РУССКИЙ ИЛЛЮЗИОН

06.45 ВИНТ. 16+.
08.20 СВЯЗЬ ВРЕМЕН. 16+.
10.30 ГОРЯЧИЕ НОВОСТИ. 16+.
12.20 ПОХИТИТЕЛИ КНИГ. 16+.
13.50 УЛЫБКА БОГА, ИЛИ ЧИСТО ОДЕССКАЯ ИСТОРИЯ. 12+.
16.05 ЯРИК. 16+.
17.30 РИОРИТА. 16+.
19.15 ДОЧЕНЬКА МОЯ. 16+.
20.50 ТРИ ДНЯ В ОДЕССЕ. 16+.
23.00 ТРИО: ЖАРКОЕ ЛЕТО 99-го. 12+.
00.50 ТРОЕ И СНЕЖИНКА. 16+.
02.20 ПОДСАДНОЙ. 16+.
04.00 ВИНТ. 16+.

ДОМ КИНО

05.50 МОЙ МЛАДШИЙ БРАТ.
07.30 РУССКИЙ СУВЕНИР.
09.15 Окно в кино.
09.20 ТРАКТИР НА ПЯТНИЦКОЙ. 12+.
10.45 ОБРАТНЫЙ ОТСЧЕТ. 16+.
14.00 СВЯЗЬ. 12+.
15.25 СКВЕРНЫЙ АНЕКДОТ. 12+.
17.10 ПРИКАЗ.
19.25 СЕМЕЙКА АДЫ. 16+.
20.55 Окно в кино.
21.05 БИГЛЬ. 1 — 4-я серии. 16+.
00.15 Окно в кино.
00.20 GENERATION "П". 18+.
02.15 ГРОЗОВЫЕ ВОРОТА. 18+.

ТВ-21

06.00 ВЕДЬМАК. 4-я серия. 12+.
07.00 РЕПЕТИЦИЯ ОРКЕСТРА. 12+.
08.20 ГЛАЗ ШТОРМА. 16+.
10.25 МОЙ ЛУЧШИЙ ЛЮБОВНИК. 12+.
12.15 ЧАТ. 16+.
14.00, 22.00 ЖЕНЩИНЫ И ЗАКОН. 6-я серия. 12+.
14.55, 22.55 ЛЕДИ. 16+.
17.10, 01.10 НА ДОРОГЕ. 16+.
19.35, 03.35 ПРОВАЛ ВО ВРЕМЕНИ. 12+.

Уважаемые жители Черногорска!
Приобрести газету "Хакасия" с телепрограммой вы можете в среду во всех киосках "Союзпечати" города.
На правах рекламы

ГАЗЕТУ "ХАКАСИЯ" ЗА СРЕДУ ВЫ МОЖЕТЕ КУПИТЬ ВО ВСЕХ АБАКАНСКИХ КИОСКАХ "ЛИГА-ПРЕСС"
Реклама

ПЕРВЫЙ

05.00 Доброе утро.
09.00 Новости.
09.05 Контрольная закупка.
09.35 Женский журнал.
09.45 Жить здорово! 12+.
10.55 Модный приговор.
12.00 Новости.
12.10 Время обедать!
12.50 Доброго здоровьица! 12+.
13.40 Истина где-то рядом. 16+.
14.00 Другие новости.
14.25 **ДОМРАБОТНИЦА. 16+.**
15.00 Новости.
15.15 Самый лучший муж. 16+.
16.10 В наше время. 12+.
17.00 Наедине со всеми. 16+.
18.00 Вечерние новости (с субтитрами).
18.45 Давай поженимся! 16+.
19.50 Пусть говорят. 16+.
21.00 Время.
21.30 **КРИК СОВЫ. 16+.**
23.30 Вечерний Ургант. 16+.
00.00 Ночные новости.
00.10 Свобода и справедливость. 18+.
01.10 **28 ДНЕЙ СПУСТЯ. 18+.**
03.25 **ЗАМОРОЖЕННАЯ ПЛАНЕТА. 12+.**
04.25 Контрольная закупка.

РОССИЯ 1

05.00 Утро России.
05.07, 05.35, 06.07, 06.35 Хабарлар-Хакасия.
07.07, 07.35, 08.07, 08.35 Вести-Хакасия.
09.00 7 күннің салтарлары.
09.20 Чирім үні.
09.45 О самом главном.
10.30 **КУЛАГИН И ПАРТНЕРЫ. 12+.**
11.00 Вести.
11.30 Вести-Хакасия.
11.50 Вести. Дежурная часть.
12.00 **ТАЙНЫ СЛЕДСТВИЯ. 12+.**
13.00 Особый случай. 12+.
14.00 Вести.
14.30 Вести-Сибирь.
14.50 Вести. Дежурная часть.
15.00 **ТАЙНЫ ИНСТИТУТА БЛАГОРОДНЫХ ДЕВИЦ.**
16.00 **СЕМЕЙНЫЕ ОБСТОЯТЕЛЬСТВА. 12+.**
17.00 Вести.
17.10 Хабарлар-Хакасия.
17.30 **ТАЙНЫ СЛЕДСТВИЯ. 12+.**
18.30 Прямой эфир. 12+.
19.40 Вести-Хакасия.
20.00 Вести.
20.50 Спокойной ночи, малыши!
21.00 **БРАТЬЯ ПО ОБМЕНУ. 12+.**
23.50 Специальный корреспондент. 16+.
00.55 Тайны Первой мировой. Друзья-враги. 12+.

РОССИЯ К

06.30 Евроньюс.
10.00, 15.40 Новости культуры.
10.15 Наблюдатель.
11.15 **ПЕРРИ МЭЙСОН.**
12.10 Прецедент Ваксберга.
12.50 Пятое измерение.
13.15 Уильям Гершель.
13.25 Academia.
14.10 **МАСТЕР И МАРГАРИТА. 2-я серия.**
15.00 Сати. Нескучная классика...
15.50 Запретный город Китая. Центр мира.
16.45 Русский стиль. Армия.
17.20 Музыка в жанре кроссовер. Концерт.
18.25 Мировые сокровища культуры.
18.40 Academia.
19.30, 23.30 Новости культуры.
19.45 Главная роль.
20.00 Власть факта. Око цензора.
20.40 Запретный город Китая. Правление наложницы.
21.35 Сергей Рахманинов. Концерт с ноты "RE".
22.15 Игра в бисер.
23.00 Мост над бездной. Феофан Грек.
23.55 **СЕРДЦЕ ВСЯКОГО ЧЕЛОВЕКА. 4-я серия. 18+.**
00.45 Наблюдатель.
01.40 Р. Щедрин. Сюита из оперы "Не только любовь".
01.55 **ПЕРРИ МЭЙСОН.**
02.50 Уильям Гершель.

РТС

06.05 Мультимир. 6+.
07.00 **РТС. НОВОСТИ. 16+.**
07.30 **РТС. РЕЗОНАНС. 16+.**
08.00, 22.30 Хочу знать! 16+.
08.25 Порядок действий. 16+.
08.50 Час суда. 16+.
09.35 Необыкновенные судьбы. 16+.
10.25 **МОЛОДАЯ ГВАРДИЯ. 2-я серия. 16+.**
11.45 Мультимир. 12+.
12.15 **ТАТЬЯНИН ДЕНЬ. 16+.**
13.00, 16.00 **РТС. НОВОСТИ. 16+.**
13.10 Территория призраков. 16+.
14.00 **ВИРТУОЗЫ. 16+.**
14.50 **МАРШ ТУРЕЦКОГО. 16+.**
15.35 Школа вампиров. М/с. 12+.
16.10 **АВРОРА. 16+.**
17.00 **ХОЛОСТЯК ГАРИ. 16+.**
17.55 **ЮНКЕРА. 1-я серия. 16+.**
18.45 **МЫСЛИТЬ КАК ПРЕСТУПНИК. 16+.**
19.30, 23.00 **РТС. НОВОСТИ. 16+.**
20.00 **РТС. РЕГИОН 19. 16+.**
20.10 **РТС. РАССЛЕДОВАНИЕ. 16+.**
20.30 Доказательство вины. 16+.
21.10 **ЭТОТ УЖАСНЫЙ КОТ. 16+.**
23.30 **ШАНХАЙСКИЙ ЭКСПРЕСС. 16+.**
00.50 Продукты вечной свежести. 16+.
01.40 Музыка на РТС. 16+.

ТВ-7 СТС

06.00 Мультфильмы. 0+.
06.35 Смешарики. 0+.
07.00 Nota bene. 16+.
07.30 Выход есть. 16+.
07.45 6 кадров. 16+.
08.30 **ВОСЬМИДЕСЯТЫЕ. 16+.**
09.00 Nota bene. 16+.
09.30 Выход есть. 16+.
09.45 6 кадров. 16+.
10.00 **МОЛОДЕЖКА. 16+.**
11.00 **ХЕРБИ-ПОБЕДИТЕЛЬ. 16+.**
13.00 Даешь молодежь! 16+.
14.00 **ВОРОНИНЫ. 16+.**
16.30 **ВОСЬМИДЕСЯТЫЕ. 16+.**
17.00 **ВОРОНИНЫ. 16+.**
18.00 **ДВА ОТЦА И ДВА СЫНА. 16+.**
18.30 **ВОСЬМИДЕСЯТЫЕ. 16+.**
19.00 Nota bene. 16+.
19.30 Постскриптум. 16+.
19.50 6 кадров. 16+.
20.00 **ВОСЬМИДЕСЯТЫЕ. 16+.**
20.30 **ДВА ОТЦА И ДВА СЫНА. 16+.**
21.00 **МОЛОДЕЖКА. 16+.**
22.00 **ДАНДИ ПО ПРОЗВИЩУ "КРОКОДИЛ". 16+.**
23.50 6 кадров. 16+.
00.00 Nota bene. 16+.
00.30 **БЛИЗНЕЦЫ. 18+.**
02.30 **КРИКУНЫ. ОХОТА. 16+.**
04.20 Галилео. 0+.
05.20 Животный смех. 0+.
05.50 Музыка на СТС.

ТНТ-АБАКАН

06.05 Мультфильмы. 12+.
07.00 Сегодня в Абакане. 12+.
07.30 Неслучайный гость. 6+.
07.45 Слушаем пастыря. 6+.
08.00 Дачники. 6+.
08.25 **СЧАСТЛИВЫ ВМЕСТЕ. 16+.**
09.00 Дом-2. Lite. 16+.
10.30 Экстрасенсы ведут расследование. 16+.
11.30 **МРАЧНЫЕ ТЕНИ. 16+.**
13.30 **УНИВЕР. 16+.**
14.00 Сегодня в Абакане. 12+.
14.30 **УНИВЕР. НОВАЯ ОБЩАГА. 16+.**
15.00 **НЕZЛОБ. 16+.**
15.30 **РЕАЛЬНЫЕ ПАЦАНЫ. 16+.**
19.00 **ИНТЕРНЫ. 16+.**
19.30 Сегодня в Абакане. 12+.
19.45 Неслучайный гость. 6+.
20.00 **УНИВЕР. НОВАЯ ОБЩАГА. 16+.**
20.30 **НЕZЛОБ. 16+.**
21.00 Сегодня в Абакане. 12+.
21.30 Скажите честно. 6+.
22.00 **ДВЕНАДЦАТЬ ДРУЗЕЙ ОУШЕНА. 12+.**
00.20 Дом-2. Город любви. 16+.
01.20 Дом-2. После заката. 16+.
01.50 **ВАМ ПИСЬМО. 12+.**
04.10 **НИКИТА. 16+.**

ТВ-ЦЕНТР

06.00 Настроение.
08.30 **ДУБЛЕРША. 12+.**
11.30, 14.30 События.
11.50 **ДУБЛЕРША. 12+.**
12.30 Петровка, 38. 16+.
12.45 **МЕТОД ЛАВРОВОЙ. 16+.**
13.50 Династия. Фике. 12+.
14.50 Город новостей.
15.15 Наша Москва. 12+.
15.30 **ОШИБКА РЕЗИДЕНТА. 1-я серия. 12+.**
16.55 Доктор И... 16+.
17.30 События.
17.50 Истории спасения. 16+.
18.25 Право голоса. 16+.
19.30 Город новостей.
19.45 **ЧУЖОЕ ЛИЦО. 16+.**
21.45 Петровка, 38. 16+.
22.00 События.
22.20 **МИСТЕР МОНК. 12+.**
23.15 Зараза. 16+.
00.05 События. 25-й час.
00.40 **КАМЕНСКАЯ. СТЕЧЕНИЕ ОБСТОЯТЕЛЬСТВ. 16+.**
02.50 Осторожно, мошенники! 16+.
03.25 Городское собрание. 12+.
04.15 Династия. Фике. 12+.
04.55 Дом вверх дном. 12+.

ДОМАШНИЙ

06.30 Удачное утро. 0+.
07.00 **РТС. НОВОСТИ. 16+.**
07.30 Собака в доме. 0+.
08.00 Полезное утро. 0+.
08.40 Дела семейные. 16+.
09.40 По делам несовершеннолетних. 16+.
11.40 **КТО, ЕСЛИ НЕ Я? 16+.**
15.35 Одна за всех. 16+.
15.40 Звездные истории. 16+.
16.00 Игры судьбы. 16+.
18.00 Рисуют дети. 0+.
18.05 Топ-шоп. 16+.
18.15 **РТС. РАССЛЕДОВАНИЕ. 16+.**
18.30, 23.00 **РТС. НОВОСТИ. 16+.**
19.00 **НЕ РОДИСЬ КРАСИВОЙ. 12+.**
20.45 **ЛАПУШКИ. 16+.**
22.50 Одна за всех. 16+.
23.30 **ПОПСА. 16+.**
01.45 **ТЮДОРЫ. 16+.**
02.50 **ВОЗВРАЩЕНИЕ В ЭДЕМ. 12+.**
03.50 **ГОРЕЦ. 16+.**
05.45 Цветочные истории. 0+.
06.00 Собака в доме. 0+.
06.25 Музыка на "Домашнем". 16+.

РЕН-ТВ/М-1

05.00 **ПОСЛЕДНЯЯ МИНУТА. 16+.**
05.30 Дальние родственники. 16+.
06.00 Рождественские байки Багза Банни. М/с. 6+.
06.30 Званый ужин. 16+.
07.30 **СЛЕДАКИ. 16+.**
08.00 Экстренный вызов. 16+.
08.30 Новости "24". 16+.
09.00 Нам и не снилось. Доктор Фрейд против Господа Бога. 16+.
12.00 Экстренный вызов. 16+.
12.30 Новости "24". 16+.
13.00 Званый ужин. 16+.
14.00 Семейные драмы. 16+.
16.00 Не ври мне! 16+.
18.00 **ВЕРНОЕ СРЕДСТВО. 16+.**
19.00 Новости "24". 16+.
19.30 **БЕЗ СРОКА ДАВНОСТИ. 16+.**
20.30 Территория заблуждений. 16+.
22.30 Пища богов. 16+.
23.30 Новости "24". Итоговый выпуск. 16+.
23.50 Экстренный вызов. 16+.
00.10 **ИНФЕРНО. 16+.**
01.50 **ОТ ЗАКАТА ДО РАССВЕТА-2. КРОВАВЫЕ ДЕНЬГИ ИЗ ТЕХАСА. 16+.**
03.30 **ИНФЕРНО. 16+.**

ПЯТЫЙ КАНАЛ

06.00, 10.00, 12.00, 15.30 Сейчас.
06.10 Агентство специальных расследований. 16+.
07.00 Утро на "5". 6+.
09.45 Место происшествия.
10.30 **Я ОБЪЯВЛЯЮ ВАМ ВОЙНУ. 16+.**
12.45 **ЧТОБЫ ВЫЖИТЬ. 16+.**
15.00 Место происшествия.
16.00 Открытая студия.
17.00 Агентство специальных расследований. 16+.
18.00 Место происшествия.
18.30, 22.00 Сейчас.
19.00 **ДЕТЕКТИВЫ. ПУСТЬ МАМА УСЛЫШИТ. 16+.**
19.30 **ДЕТЕКТИВЫ. ДЕЛО О РЫБАЛКЕ. 16+.**
20.00 **ДЕТЕКТИВЫ. БЕШЕНЫЙ МУЖ. 16+.**
20.30 **СЛЕД. ПЕРВЫЙ СЫН. 16+.**
21.20 **СЛЕД. ВЕЧНАЯ МОЛОДОСТЬ. 16+.**
22.25 **ОСА. 16+.**
23.20 **ЖЕСТОКИЙ РОМАНС. 12+.**
02.15 **ДОПОЛНИТЕЛЬНЫЙ ПРИБЫВАЕТ НА ВТОРОЙ ПУТЬ. 12+.**
05.05 Живая история. 12+.

ПЕРЕЦ

05.00, 08.40, 11.15, 18.30, 00.00 Анекдоты. 16+.
05.30, 07.00 Мультфильмы. 0+.
06.30 Удачное утро. 0+.
08.00 Полезное утро. 0+.
09.00 Обмен бытовой техники. 0+.
09.30 **РОМАН В РУССКОМ СТИЛЕ. 16+.**
12.00 6 кадров. 16+.
13.00 **ОПЕРА. ХРОНИКИ УБОЙНОГО ОТДЕЛА-2. ТЕЛО И ДЕЛО. 16+.**
15.10 Улетное видео. 16+.
16.00 Дорожные войны. 16+.
16.30 Вне закона. 16+.
18.00 Их разыскивает полиция. 16+.
19.30 Улетное видео. 16+.
20.30 Дорожные войны. 16+.
22.00 КВН. На бис. 16+.
22.30 **СВЕТОФОР. 16+.**
23.30 Улетное видео. 16+.
00.30 Голые и смешные. 18+.
01.00 Удачная ночь. 0+.
01.30 Счастливый конец. 18+.
02.00 **ЛЮБОВЬ С ПРИВИЛЕГИЯМИ. 16+.**

НТВ

06.00 НТВ утром.
08.35 **ВОЗВРАЩЕНИЕ МУХТАРА. 16+.**
10.00 Сегодня.
10.20 **ВОЗВРАЩЕНИЕ МУХТАРА. 16+.**
10.55 До суда. 16+.
11.55 Суд присяжных. 16+.
13.00 Сегодня.
13.25 Суд присяжных. Окончательный вердикт. 16+.
14.35 **ДЕЛО ВРАЧЕЙ. 16+.**
15.30 Обзор. Чрезвычайное происшествие.
16.00 Сегодня.
16.25 **ПРОКУРОРСКАЯ ПРОВЕРКА. 16+.**
17.40 Говорим и показываем. 16+.
18.30 Обзор. Чрезвычайное происшествие.
19.00 Сегодня.
19.30 **ШЕФ-2. 16+.**
21.25 **ПЯТНИЦКИЙ. ГЛАВА ТРЕТЬЯ. 16+.**
23.15 Сегодня. Итоги.
23.35 ЧП. Расследование. Кто хочет разделить Россию? 16+.
00.05 **ИГРА. 16+.**
02.00 Главная дорога. 16+.
02.35 Чудо техники. 12+.
03.05 **ФОРМАТ А4. 16+.**
05.00 **ЧАС ВОЛКОВА. 16+.**

NATIONAL GEOGRAPHIC

06.00, 09.00, 14.00, 19.00 Злоключения за границей. Похищенные в Колумбии. 12+.
07.00 Апокалипсис. Вторая мировая война. Конец кошмара. 12+.
08.00, 13.00, 18.00 Международный аэропорт Дубай. 10-я серия. 12+.
10.00 Затеряйтесь в Корее. 12+.
11.00 Короли рыбалки. 5-я серия. 12+.
12.00 Знакомьтесь — динозавры. 6+.
15.00 Игры разума. Использовать или потерять. 12+.
15.30, 00.00 Игры разума. Движение — жизнь. 16+.
16.00 Крылатый экстремал. 12+.
17.00 Золото города-призрака. Сокровища Монтаны. 12+.
20.00 Тайное логово акул. 12+.
21.00 Короли рыбалки. 9-я серия. 12+.
22.00 Секретное оружие Гитлера. 16+.
23.00 Шоссе через ад. Канада. Лавиноопасная зона. 16+.
00.30 Игры разума. Фокус-покус. 6+.
01.00, 05.00 Обезьяночеловек. Брачные игры. 12+.
02.00 Игра в числа. День вашей смерти. 12+.
03.00 Испытайте свой мозг. Вы не поверите своим глазам. 6+.
04.00 Тюремные трудности. Бог и бандиты. 16+.

ИЛЛЮЗИОН+

07.00 **СИТИ АЙЛЕНД. 16+.**
08.50 **ВСЯ ПРАВДА О МУЖЧИНАХ. 16+.**
10.35 **СЛОМАННЫЕ ЦВЕТЫ. 16+.**
12.20 **АДАПТАЦИЯ. 16+.**
14.15 **ДЕВУШКА В ПАРКЕ. 16+.**
16.00 **КРУТАЯ КОМПАНИЯ. 12+.**
17.50 **КРАСОТКИ. 16+.**
19.25 **ИЗ ПАРИЖА С ЛЮБОВЬЮ. 16+.**
21.00 **НЬЮ-ЙОРК, НЬЮ-ЙОРК. 16+.**
23.00 **ДРЯННАЯ ДЕВЧОНКА. 16+.**
00.30 **МУЛАН. 16+.**
02.20 **ПРИРОЖДЕННЫЙ ГОНЩИК. 16+.**
03.45 **ВСЯ ПРАВДА О МУЖЧИНАХ. 16+.**

МИР

07.00 **ПЯТЬ МИНУТ ДО МЕТРО. 16+.**
08.35 Мультфильмы. 6+.
09.05 Тик-так. 6+.
09.10 **ОБРУЧАЛЬНОЕ КОЛЬЦО. 16+.**
11.00, 14.00, 17.00, 20.00, 23.00 Новости Содружества.
11.15 **АЛМАЗЫ ДЛЯ МАРИИ. 12+.**
12.50, 02.40 Свои люди. 12+.
13.20 Новости Содружества. Культура. 12+.
14.20, 04.45 **КЛОН. 16+.**
16.10 В мире чудес. 16+.
17.20, 00.05 Слово за слово. 16+.
18.20 **БУМЕРАНГ ИЗ ПРОШЛОГО. 16+.**
20.25 Союзники. 12+.
21.00 **ГИБЕЛЬ ИМПЕРИИ. 12+.**
23.25 Акценты. 12+.
23.40, 06.25 По поводу. Крушение империи. 12+.
01.00 **ТАЙНАЯ СТРАЖА. 16+.**
03.05 **МОИ ЧЕРНИЧНЫЕ НОЧИ. 16+.**

РОССИЯ 2

05.20 Моя планета.
06.55 Диалоги о рыбалке.
06.20 Язь против еды.
06.50 Угрозы современного мира.
07.50 Следственный эксперимент. 16+.
08.50 Моя рыбалка.
09.05 Рейтинг. Законы природы.
09.30 24 кадра. 16+.
10.00 Наука на колесах.
10.30 Poly.тех.
11.00 Живое время. Панорама дня.
13.25 5 чувств. Слух.
14.25 Наука 2.0.
15.30 Моя планета.
16.00 Большой спорт.
16.20 Top Gear. 16+.
17.25 Строители особого назначения.
17.55 Большой спорт.
18.05 Волейбол. Кубок чемпионов. Женщины. Россия — Япония.
19.55 Большой спорт.
20.15 24 кадра. 16+.
20.45 Наука на колесах.
21.15 **ОТДЕЛ С.С.С.Р. 16+.**
00.50 Спецназ. Фильм Аркадия Мамонтова.
01.45 Большой спорт.
02.05 Путешествие к центру Земли.
03.15 Наука 2.0.
04.20 Моя планета.
04.55 Рейтинг. Могло быть хуже. 16+.

ТВ-3

06.00 Мультфильмы. 0+.
09.00 **ПЯТАЯ СТРАЖА. 16+.**
11.00 Х-Версии. Другие новости. 12+.
11.30 Городские легенды. Самарский бункер Сталина. Место, меняющее судьбы. 12+.
12.00 Школа диверсантов. 12+.
13.00 Пришельцы и Третий рейх. 12+.
14.00 42 попытки убить Гитлера. 12+.
15.00 Мистические истории. 16+.
16.00 Гадалка. 12+.
16.30 Параллельный мир. 12+.
17.30 Х-Версии. Другие новости. 12+.
18.00 Охотники за привидениями. 16+.
19.00 **ПЯТАЯ СТРАЖА. 16+.**
20.00 **РТС. РЕГИОН 19. 16+.**
20.15 **РТС. РАССЛЕДОВАНИЕ. 16+.**
20.30 **РТС. НОВОСТИ. 16+.**
21.00 **ПЯТАЯ СТРАЖА. 16+.**
23.30 **ЧЕСТНАЯ ИГРА. 16+.**
01.15 Х-Версии. Другие новости. 12+.
01.30 Большая игра Покер Старз. 18+.
02.30 **КАПИТАН НЕМО. 0+.**
05.00 Рыбалка. 12+.

ЗВЕЗДА

07.00 Из всех орудий. 1-я серия. 12+.
08.15 **ПРОПАЖА СВИДЕТЕЛЯ. 12+.**
10.00 Новости дня.
10.30 Зафронтовые разведчики. 4-я серия. 12+.
11.15 **ОПЕРАТИВНЫЙ ПСЕВДОНИМ. 10 — 12-я серии. 16+.**
14.00 Новости дня.
14.15 Из всех орудий. 2-я серия. 12+.
15.15, 17.15 **ОПЕРАТИВНЫЙ ПСЕВДОНИМ-2. КОД ВОЗВРАЩЕНИЯ. 1 — 3-я серии. 16+.**
17.00 Новости дня.
18.15 Зафронтовые разведчики. 5-я серия. 12+.
19.00 Новости дня.
19.30 Незримый бой. 16+.
20.30 Фронтовой истребитель Миг-29. Взлет в будущее. Слагаемые успеха. 12+.
21.15 **ЖАВОРОНОК. 12+.**
23.00 Новости дня.
23.30 **ПРИКАЗ: ПЕРЕЙТИ ГРАНИЦУ. 12+.**
01.15 **ГОРОД НЕВЕСТ. 6+.**
03.05 **ПОДВИГ ОДЕССЫ. 12+.**
05.50 Кремлевские лейтенанты. Старший сын. Месть Сталину. 16+.

РУССКИЙ ИЛЛЮЗИОН

05.20 **СВЯЗЬ ВРЕМЕН. 16+.**
07.20 **ГОРЯЧИЕ НОВОСТИ. 16+.**
09.05 **ПОХИТИТЕЛИ КНИГ. 16+.**
10.35 **УЛЫБКА БОГА, ИЛИ ЧИСТО ОДЕССКАЯ ИСТОРИЯ. 12+.**
12.45 **ЯРИК. 16+.**
14.15 **РИОРИТА. 16+.**
15.55 **ДОЧЕНЬКА МОЯ. 16+.**
17.35 **ТРИ ДНЯ В ОДЕССЕ. 16+.**
19.45 **ТРИО: ЖАРКОЕ ЛЕТО 99-го. 12+.**
21.35 **ТРОЕ И СНЕЖИНКА. 16+.**
23.05 **ПОДСАДНОЙ. 16+.**
00.50 **СЧАСТЛИВЫЙ НЕУДАЧНИК. 12+.**
02.20 **ВЕСЬЕГОНСКАЯ ВОЛЧИЦА. 6+.**
04.05 **ГОРЯЧИЕ НОВОСТИ. 16+.**

ДОМ КИНО

05.30 **В ГОРАХ МОЕ СЕРДЦЕ.**
06.40 **БОЛЬШОЙ КАПКАН, ИЛИ СОЛО ДЛЯ КОШКИ ПРИ ПОЛНОЙ ЛУНЕ. 16+.**
08.15 Окно в кино.
08.20 **БИГЛЬ. 1 — 6-я серии. 16+.**
12.55 **СЛУЖИЛИ ДВА ТОВАРИЩА. 12+.**
14.40 **МЫМРА.**
16.05 **ДВОЕ. 16+.**
16.40 **АВТОПОРТРЕТ НЕИЗВЕСТНОГО. БУБЕН, БАРАБАН. 16+.**
19.40 **ЛЮБИМАЯ ЖЕНЩИНА МЕХАНИКА ГАВРИЛОВА.**
20.55 Окно в кино.
21.05 **БИГЛЬ. 5 — 8-я серии. 16+.**
00.15 Окно в кино.
00.20 **МЫ ИЗ БУДУЩЕГО-2. 16+.**
02.05 **ОТПУСК ЗА СВОЙ СЧЕТ.**
04.20 **ТАНЦПЛОЩАДКА. 12+.**

ТВ-21

06.00 **ЖЕНЩИНЫ И ЗАКОН. 6-я серия. 12+.**
06.55 **ЛЕДИ. 16+.**
09.10 **НА ДОРОГЕ. 16+.**
11.35 **ПРОВАЛ ВО ВРЕМЕНИ. 12+.**
14.00, 22.00 **ЖЕНЩИНЫ И ЗАКОН. 7-я серия. 12+.**
14.55, 22.55 **МАНИПУЛЯЦИЯ. 12+.**
16.30, 00.30 **НЕЖНАЯ КОЖА. 16+.**
18.30, 02.30 **ПРИЗРАЧНЫЙ ГОНЩИК-2. 12+.**
20.10, 04.10 **ПЫЛАЮЩАЯ РАВНИНА. 16+.**

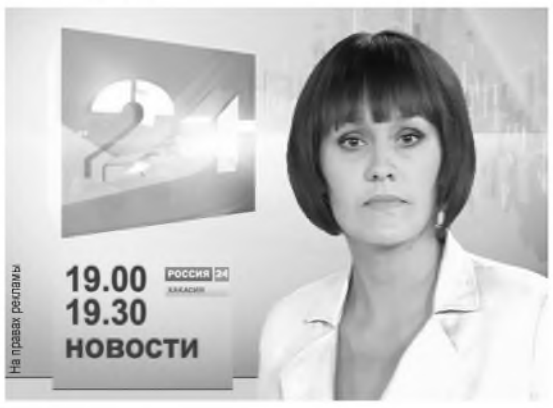

ПЕРВЫЙ

05.00 Доброе утро.
09.00 Новости.
09.05 Контрольная закупка.
09.35 Женский журнал.
09.45 Жить здорово! 12+.
10.55 Модный приговор.
12.00 Новости.
12.10 Время обедать!
12.50 Доброго здоровьица! 12+.
13.40 Истина где-то рядом. 16+.
14.00 Другие новости.
14.25 ДОМРАБОТНИЦА. 16+.
15.00 Новости.
15.15 Самый лучший муж. 16+.
16.10 В наше время. 12+.
17.00 Наедине со всеми. 16+.
18.00 Вечерние новости (с субтитрами).
18.45 Давай поженимся! 16+.
19.50 Пусть говорят. 16+.
21.00 Время.
21.30 ШУЛЕР. 16+.
23.30 Вечерний Ургант. 16+.
00.00 Ночные новости.
00.10 Политика. 18+.
01.10 28 НЕДЕЛЬ СПУСТЯ. 18+.
03.00 ОБМАН. 16+.

РОССИЯ 1

05.00 Утро России.
05.07, 05.35, 06.07, 06.35 Хабарлар-Хакасия.
07.07, 07.35, 08.07, 08.35 Вести-Хакасия.
09.00 1000 мелочей.
09.45 О самом главном.
10.30 КУЛАГИН И ПАРТНЕРЫ. 12+.
11.00 Вести.
11.30 Вести-Хакасия.
11.50 Вести. Дежурная часть.
12.00 ТАЙНЫ СЛЕДСТВИЯ. 12+.
13.00 Особый случай. 12+.
14.00 Вести.
14.30 Вести-Сибирь.
14.50 Вести. Дежурная часть.
15.00 ТАЙНЫ ИНСТИТУТА БЛАГОРОДНЫХ ДЕВИЦ.
16.00 СЕМЕЙНЫЕ ОБСТОЯТЕЛЬСТВА. 12+.
17.00 Вести.
17.10 Хабарлар-Хакасия.
17.30 ТАЙНЫ СЛЕДСТВИЯ. 12+.
18.30 Прямой эфир. 12+.
19.40 Вести-Хакасия.
20.00 Вести.
20.50 Спокойной ночи, малыши!
21.00 БРАТЬЯ ПО ОБМЕНУ. 12+.
22.50 Под властью мусора. 12+.
23.50 Голубая кровь. Гибель империи. 12+.
00.45 Диалог со смертью. Переговорщики. 12+.

РОССИЯ К

06.30 Евроньюс.
10.00, 15.40 Новости культуры.
10.15 Наблюдатель.
11.15 ПЕРРИ МЭЙСОН.
12.10 Сергей Рахманинов. Концерт с ноты "RE".
12.50 Красуйся, град Петров!
13.15 Дэвид Ливингстон.
13.25 Academia.
14.10 МАСТЕР И МАРГАРИТА. 3-я серия.
15.00 Власть факта. Око цензора.
15.50 Запретный город Китая. Правление наложницы.
16.45 Русский стиль. Духовенство.
17.20 Музыка в жанре кроссовер. Концерт.
18.15 Лариса Малеванная. Холодные струи искусства.
18.40 Academia.
19.30, 23.30 Новости культуры.
19.45 Главная роль.
20.00 Абсолютный слух.
20.40 Закат цивилизаций. Конец эпохи пирамид.
21.35 Гении и злодеи. Николай Кибальчич.
22.00 Мировые сокровища культуры.
22.15 Больше, чем любовь. Елена Образцова и Альгис Жюрайтис.
23.00 Мост над бездной. Ренуар-Ярошенко.
23.55 СЕРДЦЕ ВСЯКОГО ЧЕЛОВЕКА. 5-я серия. 18+.
00.45 Наблюдатель.
01.40 Э. Григ. Сюита для оркестра.
01.55 ПЕРРИ МЭЙСОН.
02.50 Дэвид Ливингстон.

РТС

06.05 Мультимир. 6+.
07.00 РТС. НОВОСТИ. 16+.
07.30 РТС. РЕГИОН 19. 16+.
07.45 РТС. РАССЛЕДОВАНИЕ. 16+.
08.00 Хочу знать! 16+.
08.25 Порядок действий. 16+.
08.50 Час суда. 16+.
09.35 Зеленый огурец. 16+.
10.00 СТАРШИНА. 16+.
11.25 Мультимир. 12+.
12.15 ТАТЬЯНИН ДЕНЬ. 16+.
13.00, 16.00 РТС. НОВОСТИ. 16+.
13.10 Территория призраков. 16+.
14.00 ХОЛОСТЯК ГАРИ. 16+.
14.50 МАРШ ТУРЕЦКОГО. 16+.
15.35 Школа вампиров. М/с. 12+.
16.10 АВРОРА. 16+.
17.00, 01.00 Молога. Русская Атлантида. 16+.
17.45 ЮНКЕРА. 2-я серия. 16+.
18.45 МЫСЛИТЬ КАК ПРЕСТУПНИК. 16+.
19.30, 23.00 РТС. НОВОСТИ. 16+.
20.00 РТС. ОФИЦИАЛЬНАЯ СРЕДА. 16+.
20.10 РТС. ЗАГАДОЧНАЯ ХАКАСИЯ. 16+.
20.30 Доказательство вины. 16+.
21.10 МУСОРЩИК. 16+.
23.30 ГЕРОИНЯ СВОЕГО РОМАНА. 16+.
01.50 Музыка на РТС. 16+.

ТВ-7

06.00 Мультфильмы. 0+.
06.35 Смешарики. 0+.
07.00 Nota bene. 16+.
07.30 Постскриптум. 16+.
07.50 6 кадров. 16+.
08.30 ВОСЬМИДЕСЯТЫЕ. 16+.
09.00 Nota bene. 16+.
09.30 Постскриптум. 16+.
09.50 6 кадров. 16+.
10.00 МОЛОДЕЖКА. 16+.
11.00 ДАНДИ ПО ПРОЗВИЩУ "КРОКОДИЛ". 16+.
12.50 6 кадров. 16+.
13.00 Даешь молодежь! 16+.
14.30 ВОРОНИНЫ. 16+.
16.30 ВОСЬМИДЕСЯТЫЕ. 16+.
17.00 ВОРОНИНЫ. 16+.
18.00 ДВА ОТЦА И ДВА СЫНА. 16+.
18.30 ВОСЬМИДЕСЯТЫЕ. 16+.
19.00 Nota bene. 16+.
19.30 Разберемся. 16+.
19.45 6 кадров. 16+.
20.00 ВОСЬМИДЕСЯТЫЕ. 16+.
20.30 ДВА ОТЦА И ДВА СЫНА. 16+.
21.00 МОЛОДЕЖКА. 16+.
22.00 "КРОКОДИЛ" ДАНДИ-2. 16+.
00.00 Nota bene. 16+.
00.30 ТРЕТЬЕ ИЗМЕРЕНИЕ АДА. 16+.
02.15 ХОЧУ ТЕБЕ КОЕ-ЧТО СКАЗАТЬ. 16+.
04.10 Галилео. 0+.
05.10 Животный смех. 0+.
05.40 Музыка на СТС.

ТНТ-АБАКАН

06.05 Мультфильмы. 12+.
07.00 Сегодня в Абакане. 12+.
07.30 Неслучайный гость. 6+.
07.45 Скажите честно. 6+.
08.15, 21.30 Мастер-класс по-абакански. 6+.
08.25 СЧАСТЛИВЫ ВМЕСТЕ. 16+.
09.00 Дом-2. Lite. 16+.
10.30 Экстрасенсы ведут расследование. 16+.
11.30 ДВЕНАДЦАТЬ ДРУЗЕЙ ОУШЕНА. 12+.
14.00 Сегодня в Абакане. 12+.
14.30 УНИВЕР. НОВАЯ ОБЩАГА. 16+.
15.00 НЕZЛОБ. 16+.
15.30 УНИВЕР. НОВАЯ ОБЩАГА. 16+.
19.00 ИНТЕРНЫ. 16+.
19.30 Сегодня в Абакане. 12+.
19.45 Неслучайный гость. 6+.
20.00 УНИВЕР. НОВАЯ ОБЩАГА. 16+.
20.30 НЕZЛОБ. 16+.
21.00 Сегодня в Абакане. 12+.
21.40 Поколение.ru. 6+.
22.00 ТРИНАДЦАТЬ ДРУЗЕЙ ОУШЕНА. 16+.
00.15 Дом-2. Город любви. 16+.
01.15 Дом-2. После заката. 16+.
01.50 ОСВОБОДИТЕ ВИЛЛИ-3. СПАСЕНИЕ. 12+.
03.25 НИКИТА. 16+.
04.15 ДЖОУИ. 16+.
04.45 ПРИГОРОД. 16+.
05.10 ПУТИ И ПУТЫ. 16+.

ТВ-ЦЕНТР

06.00 Настроение.
08.35 ПРИСТУПИТЬ К ЛИКВИДАЦИИ. 12+.
11.10 Петровка, 38. 16+.
11.30, 14.30 События.
11.50 МЕТОД ЛАВРОВОЙ. 16+.
13.50 Династия. Русский Гамлет. 12+.
14.50 Город новостей.
15.15 Наша Москва. 12+.
15.30 ОШИБКА РЕЗИДЕНТА. 2-я серия. 12+.
16.55 Доктор И... 16+.
17.30 События.
17.50 Линия защиты. 16+.
18.25 Право голоса. 16+.
19.30 Город новостей.
19.45 ЧУЖОЕ ЛИЦО. 16+.
21.45 Петровка, 38. 16+.
22.00 События.
22.20 МИСТЕР МОНК. 12+.
23.10 Слабый должен умереть. 16+.
00.00 События. 25-й час.
00.20 Русский вопрос. 12+.
01.10 БАЛАМУТ. 12+.
02.55 Анатомия предательства. 12+.
04.00 Династия. Русский Гамлет. 12+.
04.55 Дом вверх дном. 12+.

ДОМАШНИЙ

06.30 Удачное утро. 0+.
07.00 РТС. НОВОСТИ. 16+.
07.30 Собака в доме. 0+.
08.00 Полезное утро. 0+.
08.40 Дела семейные. 16+.
09.40 По делам несовершеннолетних. 16+.
11.40 КТО, ЕСЛИ НЕ Я? 16+.
15.40 Звездные истории. 16+.
16.00 Игры судьбы. 16+.
18.00 Топ-шоп. 16+.
18.15 РТС. ОФИЦИАЛЬНАЯ СРЕДА. 16+.
18.30, 23.00 РТС. НОВОСТИ. 16+.
19.00 НЕ РОДИСЬ КРАСИВОЙ. 12+.
20.45 ЛАПУШКИ. 16+.
22.50 Одна за всех. 16+.
23.30 ПРОГУЛКА ПО ПАРИЖУ. 16+.
01.10 ТЮДОРЫ. 16+.
02.10 ВОЗВРАЩЕНИЕ В ЭДЕМ. 12+.
03.05 ГОРЕЦ. 16+.
05.00 Игры судьбы. 16+.
06.00 Собака в доме. 0+.
06.25 Музыка на "Домашнем". 16+.

РЕН-ТВ/М-1

05.00 Дальние родственники. 16+.
06.00 Багз Банни в День матери. М/с. 6+.
06.30 Званый ужин. 16+.
07.30 СЛЕДАКИ. 16+.
08.00 Экстренный вызов. 16+.
08.30 Новости "24". 16+.
09.00 Двойники: загадки феномена. 16+.
11.00 Смотреть всем! 16+.
12.00 Экстренный вызов. 16+.
12.30 Новости "24". 16+.
13.00 Званый ужин. 16+.
14.00 Семейные драмы. 16+.
16.00 Не ври мне! 16+.
18.00 ВЕРНОЕ СРЕДСТВО. 16+.
19.00 Новости "24". 16+.
19.30 БЕЗ СРОКА ДАВНОСТИ. 16+.
20.30 Нам и не снилось. Продавцы воздуха. 16+.
23.30 Новости "24". Итоговый выпуск. 16+.
23.50 Экстренный вызов. 16+.
01.10, 02.50 СЕКРЕТЫ ЛОС-АНДЖЕЛЕСА. 16+.

ПЯТЫЙ КАНАЛ

06.00, 10.00, 12.00, 15.30 Сейчас.
06.10 Агентство специальных расследований. 16+.
07.00 Утро на "5". 6+.
09.45 Место происшествия.
10.30 34-Й СКОРЫЙ. 16+.
12.30 ДОПОЛНИТЕЛЬНЫЙ ПРИБЫВАЕТ НА ВТОРОЙ ПУТЬ. 12+.
15.00 Место происшествия.
16.00 Открытая студия.
17.00 Агентство специальных расследований. 16+.
18.00 Место происшествия.
18.30, 22.00 Сейчас.
19.00 ДЕТЕКТИВЫ. ЧЕСТЬ СЕМЬИ. 16+.
19.30 ДЕТЕКТИВЫ. СИЦИЛИАНСКАЯ ЗАЩИТА. 16+.
20.00 ДЕТЕКТИВЫ. КОНФЕТЫ. 16+.
20.30 СЛЕД. СУЛТАН. 16+.
21.20 СЛЕД. ЗАГРАНПОЕЗДКА. 16+.
22.25 ОСА. 16+.
23.20 ВАМ И НЕ СНИЛОСЬ. 12+.
01.15 ГОРЯЧИЙ СНЕГ. 12+.
03.20 САМОЛЕТ ЛЕТИТ В РОССИЮ. 16+.
05.20 Прогресс. 12+.

ПЕРЕЦ

05.00, 08.40, 11.30, 18.30, 00.00 Анекдоты. 16+.
05.30, 07.00 Мультфильмы. 0+.
06.30 Удачное утро. 0+.
08.00 Полезное утро. 0+.
09.00 Обмен бытовой техники. 0+.
09.30 ЗАКЛЯТИЕ ДОЛИНЫ ЗМЕЙ. 16+.
12.00 6 кадров. 16+.
13.00 ОПЕРА. ХРОНИКИ УБОЙНОГО ОТДЕЛА-2. ОДИН ПРОЦЕНТ СОМНЕНИЯ. 16+.
15.10 Улетное видео. 16+.
16.00 Дорожные войны. 16+.
16.30 Вне закона. 16+.
18.00 Их разыскивает полиция. 16+.
19.30 Улетное видео. 16+.
20.30 Дорожные войны. 16+.
22.00 КВН. На бис. 16+.
22.30 СВЕТОФОР. 16+.
23.30 Улетное видео. 16+.
00.30 Голые и смешные. 18+.
01.00 Удачная ночь. 0+.
01.30 Счастливый конец. 18+.
02.00 ЗАКЛЯТИЕ ДОЛИНЫ ЗМЕЙ. 16+.
04.00 Самое вызывающее видео. 16+.

НТВ

06.00 НТВ утром.
08.35 ВОЗВРАЩЕНИЕ МУХТАРА. 16+.
10.00 Сегодня.
10.20 ВОЗВРАЩЕНИЕ МУХТАРА. 16+.
10.55 До суда. 16+.
11.55 Суд присяжных. 16+.
13.00 Сегодня.
13.25 Суд присяжных. Окончательный вердикт. 16+.
14.35 ДЕЛО ВРАЧЕЙ. 16+.
15.30 Обзор. Чрезвычайное происшествие.
16.00 Сегодня.
16.25 ПРОКУРОРСКАЯ ПРОВЕРКА. 16+.
17.40 Говорим и показываем. 16+.
18.30 Обзор. Чрезвычайное происшествие.
19.00 Сегодня.
19.30 ШЕФ-2. 16+.
21.25 ПЯТНИЦКИЙ. ГЛАВА ТРЕТЬЯ. 16+.
23.15 Сегодня. Итоги.
23.35 ИГРА. 16+.
01.30 Квартирный вопрос. 0+.
02.35 Дикий мир. 0+.
03.05 ФОРМАТ А4. 16+.
05.00 ЧАС ВОЛКОВА. 16+.

NATIONAL GEOGRAPHIC

06.00, 09.00, 14.00, 19.00 Игра в числа. День вашей смерти. 12+.
07.00 Секретное оружие Гитлера. 16+.
08.00, 13.00, 18.00 Обезьяночеловек. Брачные игры. 12+.
10.00 Старатели. Начало охоты. Опасная жила. 12+.
11.00 Короли рыбалки. 6-я серия. 12+.
12.00 Медведи острова Страха. 12+.
15.00 Исследуя новые горизонты. 12+.
16.00 Тюремные трудности. Судьбы за решеткой. 16+.
17.00 Золото города-призрака. Реликвии первопроходцев. 12+.
20.00 Нашествие черных крыс. 12+.
21.00 Короли рыбалки. 10-я серия. 12+.
22.00 Кто потопил "Бисмарк". 16+.
23.00 Шоссе через ад. Канада. После аварии. 12+.
00.00 Игры разума. Сила убеждения. Верь глазам своим. 6+.
01.00, 05.00 Кладоискатели. Золотодобытчики. 12+.
01.30, 05.30 Кладоискатели. Пиратские сокровища. 12+.
02.00 Старатели. Град камней. Дрожь горы. 12+.
03.00 Золото города-призрака. Сокровища Монтаны. 12+.
04.00 Тюремные трудности. Война мобильников. 16+.

ИЛЛЮЗИОН+

05.40 СИТИ АЙЛЕНД. 16+.
07.20 КРАСОТКИ. 16+.
08.55 ИЗ ПАРИЖА С ЛЮБОВЬЮ. 16+.
10.25 НЬЮ-ЙОРК, НЬЮ-ЙОРК. 16+.
12.25 ДРЯННАЯ ДЕВЧОНКА. 16+.
13.55 МУЛАН. 16+.
15.45 ПРИРОЖДЕННЫЙ ГОНЩИК. 16+.
17.15 СЛОМАННЫЕ ЦВЕТЫ. 16+.
19.00 АДАПТАЦИЯ. 16+.
20.50 ДЕВУШКА В ПАРКЕ. 16+.
22.40 КРУТАЯ КОМПАНИЯ. 12+.
00.30 ПЫЛАЮЩАЯ РАВНИНА. 16+.
02.15 ОБРАТНЫЙ ЭФФЕКТ. 16+.
04.10 КРАСОТКИ. 16+.

МИР

07.00 ПЯТЬ МИНУТ ДО МЕТРО. 16+.
08.35 Мультфильмы. 6+.
09.05 Тик-так. 6+.
09.20 ОБРУЧАЛЬНОЕ КОЛЬЦО. 16+.
11.00, 14.00, 17.00, 20.00, 23.00 Новости Содружества.
11.15 ДЕЛО "ПЕСТРЫХ". 12+.
12.50, 02.40 Свои люди. 12+.
13.35 Общий интерес. 12+.
14.20, 04.30 КЛОН. 16+.
16.10 В мире прошлого. 16+.
17.20, 00.05 Слово за слово. 16+.
18.20 БУМЕРАНГ ИЗ ПРОШЛОГО. 16+.
20.25 Секретные материалы. 16+.
21.00 ДОМ НА НАБЕРЕЖНОЙ. 12+.
23.25 Акценты. 12+.
23.40 Реальный мир. 16+.
01.00 ТАЙНАЯ СТРАЖА. НЕВИДИМКИ В ГОРОДЕ. 16+.
03.05 ЦЕЛУЮТСЯ ЗОРИ. 12+.
06.00 В мире чудес. 16+.

РОССИЯ 2

06.00 5 чувств.
06.55 24 кадра. 16+.
07.20 Наука на колесах.
07.50 Наука 2.0.
08.50 Моя рыбалка.
09.00 Рейтинг. Законы природы.
09.30 Рейтинг. Самые опасные животные.
10.00 Top Gear. 16+.
11.00 Живое время. Панорама дня.
13.20 Путешествие к центру Земли.
14.25 Наука 2.0.
14.55 Большой спорт.
15.05 Волейбол. Кубок мира. Женщины. Россия — Доминиканская Республика.
16.55 Большой спорт.
17.15 ОХОТНИКИ ЗА КАРАВАНАМИ. 16+.
20.30 Большой спорт.
20.55 Хоккей. "Салават Юлаев" (Уфа) — "Спартак" (Москва).
23.15 Большой спорт.
23.25 Хоккей. ЦСКА — "Авангард" (Омская область).
01.45 Большой спорт.
02.05 Покушения. 16+.
03.10 Наука 2.0.
04.15 Моя планета.
04.45 24 кадра. 16+.

ТВ-3

06.00 Мультфильмы. 0+.
09.00 ПЯТАЯ СТРАЖА. 16+.
11.00 Х-Версии. Другие новости. 12+.
11.30 Городские легенды. Москва. Секретный бункер Сталина. 12+.
12.00 Секретный дневник Гитлера. 12+.
13.00 Пришельцы и катаклизмы. 12+.
14.00 Гитлер и оккультизм. 12+.
15.00 Мистические истории. 16+.
16.00 Гадалка. 12+.
16.30 Параллельный мир. 12+.
17.30 Х-Версии. Другие новости. 12+.
18.00 Охотники за привидениями. 16+.
19.00 ПЯТАЯ СТРАЖА. 16+.
20.00 РТС. ОФИЦИАЛЬНАЯ СРЕДА. 16+.
20.15 РТС. ЗАГАДОЧНАЯ ХАКАСИЯ. 16+.
20.30 РТС. НОВОСТИ. 16+.
21.00 ПЯТАЯ СТРАЖА. 16+.
22.00 Мистические истории. 16+.
23.30 КОГДА ЗВОНИТ НЕЗНАКОМЕЦ. 16+.
01.15 Х-Версии. Другие новости. 12+.
01.30 Большая игра Покер Старз. 18+.
02.30 КАНИКУЛЫ. 12+.
04.30 Пришельцы и катаклизмы. 12+.
05.00 Рыбалка. 12+.

ЗВЕЗДА

07.00 Из всех орудий. 2-я серия. 12+.
08.10 ПРЕДВАРИТЕЛЬНОЕ РАССЛЕДОВАНИЕ. 12+.
10.00 Новости дня.
10.30 Зафронтовые разведчики. 5-я серия. 12+.
11.15 ОПЕРАТИВНЫЙ ПСЕВДОНИМ-2. КОД ВОЗВРАЩЕНИЯ. 1 — 3-я серии. 16+.
14.00 Новости дня.
14.15 Из всех орудий. 3-я серия. 12+.
15.15, 17.15 ОПЕРАТИВНЫЙ ПСЕВДОНИМ-2. КОД ВОЗВРАЩЕНИЯ. 4 — 6-я серии. 16+.
17.00 Новости дня.
18.15 Зафронтовые разведчики. 6-я серия. 12+.
19.00 Новости дня.
19.30 Незримый бой. 16+.
20.30 Фронтовой истребитель Миг-29. Взлет в будущее. Огромное небо. 12+.
21.20 САШКА. 6+.
23.00 Новости дня.
23.30 ВЫКУП. 12+.
01.10 ПРОПАЖА СВИДЕТЕЛЯ. 12+.
02.55 ПРЕДВАРИТЕЛЬНОЕ РАССЛЕДОВАНИЕ. 12+.
04.45 ЕДИНСТВЕННАЯ... 6+.

РУССКИЙ ИЛЛЮЗИОН

05.45 ПОХИТИТЕЛИ КНИГ. 16+.
07.10 УЛЫБКА БОГА, ИЛИ ЧИСТО ОДЕССКАЯ ИСТОРИЯ. 12+.
09.30 ЯРИК. 16+.
10.55 РИОРИТА. 16+.
12.40 ДОЧЕНЬКА МОЯ. 16+.
14.20 ТРИ ДНЯ В ОДЕССЕ. 16+.
16.25 ТРИО: ЖАРКОЕ ЛЕТО 99-го. 12+.
18.15 ТРОЕ И СНЕЖИНКА. 16+.
19.45 ПОДСАДНОЙ. 16+.
21.25 СЧАСТЛИВЫЙ НЕУДАЧНИК. 12+.
23.00 ВЕСЬЕГОНСКАЯ ВОЛЧИЦА. 6+.
00.50 КАРМЕН. 16+.
02.45 РОДИНА ИЛИ СМЕРТЬ. 12+.
04.15 ХЭЛП МИ (ПАРЕНЬ ПО ВЫЗОВУ). 16+.

ДОМ КИНО

05.45 ТОЛЬКО В МЮЗИК-ХОЛЛЕ.
06.55 НАД ТИССОЙ.
08.15 Окно в кино.
08.20 БИГЛЬ. 7 — 12-я серии. 16+.
12.55 ПЯТЬ НЕВЕСТ.
14.45 МЕСТА ТУТ ТИХИЕ. 12+.
16.10 МЕНЯЛЫ. 12+.
17.45 ШКОЛЬНЫЙ ВАЛЬС.
19.25 КАМЕННАЯ БАШКА. 16+.
20.55 Окно в кино.
21.05 БИГЛЬ. 9 — 12-я серии. 16+.
00.15 Окно в кино.
00.20 КАДЕНЦИИ.
02.00 СИЛЬВА.
04.30 НА МУРОМСКОЙ ДОРОЖКЕ... 16+.

ТВ-21

06.00 ЖЕНЩИНЫ И ЗАКОН. 7-я серия. 12+.
06.55 МАНИПУЛЯЦИЯ. 12+.
08.30 НЕЖНАЯ КОЖА. 16+.
10.30 ПРИЗРАЧНЫЙ ГОНЩИК-2. 12+.
12.10 ПЫЛАЮЩАЯ РАВНИНА. 16+.
14.00, 22.00 ЖЕНЩИНЫ И ЗАКОН. 8-я серия. 12+.
15.00, 23.00 КОГДА ТЕБЯ НЕТ. 12+.
16.40, 00.40 МОЛОДЫЕ СЕРДЦА. 12+.
18.20, 02.20 ПЕРЕКРЕСТНЫЙ ОГОНЬ. 16+.
20.05, 04.05 ВОЛКИ. 16+.

ПЕРВЫЙ

05.00 Доброе утро.
09.00 Новости.
09.05 Контрольная закупка.
09.35 Женский журнал.
09.45 Жить здорово! 12+.
10.55 Модный приговор.
12.00 Новости.
12.10 Время обедать!
12.50 Доброго здоровьица! 12+.
13.40 Истина где-то рядом. 16+.
14.00 Другие новости.
14.25 ДОМРАБОТНИЦА. 16+.
15.00 Новости.
15.15 Самый лучший муж. 16+.
16.10 В наше время. 12+.
17.00 Наедине со всеми. 16+.
18.00 Вечерние новости (с субтитрами).
18.45 Давай поженимся! 16+.
19.50 Пусть говорят. 16+.
21.00 Время.
21.30 ШУЛЕР. 16+.
23.30 Вечерний Ургант. 16+.
00.00 Ночные новости.
00.10 На ночь глядя. 16+.
01.05 ОБЪЕКТ МОЕГО ВОСХИЩЕНИЯ. 16+.
03.15 ДОМАШНЯЯ РАБОТА. 16+.

РОССИЯ 1

05.00 Утро России.
05.07, 05.35, 06.07, 06.35 Хабарлар-Хакасия.
07.07, 07.35, 08.07, 08.35 Вести-Хакасия.
09.00 Кöгле, чир-суум!
09.20 Чир-суум.
09.45 О самом главном.
10.30 КУЛАГИН И ПАРТНЕРЫ. 12+.
11.00 Вести.
11.30 Вести-Хакасия.
11.50 Вести. Дежурная часть.
12.00 ТАЙНЫ СЛЕДСТВИЯ. 12+.
13.00 Особый случай. 12+.
14.00 Вести.
14.30 Вести-Сибирь.
14.50 Вести. Дежурная часть.
15.00 ТАЙНЫ ИНСТИТУТА БЛАГОРОДНЫХ ДЕВИЦ.
16.00 СЕМЕЙНЫЕ ОБСТОЯТЕЛЬСТВА. 12+.
17.00 Вести.
17.10 Хабарлар-Хакасия.
17.30 ТАЙНЫ СЛЕДСТВИЯ. 12+.
18.30 Прямой эфир. 12+.
19.40 Вести-Хакасия.
20.00 Вести.
20.50 Спокойной ночи, малыши!
21.00 БРАТЬЯ ПО ОБМЕНУ. 12+.
22.50 Поединок. 12+.
00.30 На балу у Воланда. Миссия в Москву.

РОССИЯ К

06.30 Евроньюс.
10.00, 15.40 Новости культуры.
10.15 Наблюдатель.
11.15 ПЕРРИ МЭЙСОН.
12.10 Больше, чем любовь. Елена Образцова и Альгис Жюрайтис.
12.50 Россия, любовь моя!
13.15 Христиан Гюйгенс.
13.25 Academia.
14.10 МАСТЕР И МАРГАРИТА. 4-я серия.
15.00 Абсолютный слух.
15.50 Закат цивилизаций. Конец эпохи пирамид.
16.45 Русский стиль. Студенчество.
17.20 Музыка в жанре кроссовер. Концерт.
18.20, 22.00 Мировые сокровища культуры.
18.40 Academia.
19.30, 23.30 Новости культуры.
19.45 Главная роль.
20.00 Черные дыры. Белые пятна.
20.40 Закат цивилизаций. Ангкор — забытая столица империи.
21.35 Кто мы? В жерновах коллективизации.
22.15 Культурная революция.
23.00 Мост над бездной. Рафаэль Санти.
23.55 СЕРДЦЕ ВСЯКОГО ЧЕЛОВЕКА. 6-я серия. 18+.
00.45 Наблюдатель.
01.40 Фортепианные миниатюры С. Рахманинова.
01.55 ПЕРРИ МЭЙСОН.
02.50 Христиан Гюйгенс.

РТС

06.05 Мультимир. 6+.
07.00 РТС. НОВОСТИ. 16+.
07.30 РТС. ОФИЦИАЛЬНАЯ СРЕДА. 16+.
07.45 РТС. ЗАГАДОЧНАЯ ХАКАСИЯ. 16+.
07.50 Хочу знать! 16+.
08.15 Порядок действий. 16+.
08.40 Час суда. 16+.
09.25 Мать и дочь. 16+.
10.10 РАБОЧИЙ ПОСЕЛОК. 16+.
12.15 ТАТЬЯНИН ДЕНЬ. 16+.
13.00, 16.00 РТС. НОВОСТИ. 16+.
13.10 Территория призраков. 16+.
14.00 ХОЛОСТЯК ГАРИ. 16+.
14.50 МАРШ ТУРЕЦКОГО. 16+.
15.35 Школа вампиров. М/с. 12+.
16.10 АВРОРА. 16+.
17.00 Анатолий Карпов. Все ходы записаны. 16+.
18.00 ЮНКЕРА. 3-я серия. 16+.
18.45 МЫСЛИТЬ КАК ПРЕСТУПНИК. 16+.
19.30, 23.00 РТС. НОВОСТИ. 16+.
20.00 РТС. МАТРЕШКА. 16+.
20.30 Доказательство вины. 16+.
21.10 ПЫЛАЮЩАЯ РАВНИНА. 16+.
23.30 ВРАГ НОМЕР ОДИН. 16+.
01.10 Маленькие гиганты большого кино. 16+.
02.00 Музыка на РТС. 16+.

ТВ-7

06.00 Мультфильмы. 0+.
06.35 Смешарики . 0+.
07.00 Nota bene. 16+.
07.30 Разберемся. 16+.
07.45 6 кадров. 16+.
08.30 ВОСЬМИДЕСЯТЫЕ. 16+.
09.00 Nota bene. 16+.
09.30 Разберемся. 16+.
09.45 6 кадров. 16+.
10.00 МОЛОДЕЖКА. 16+.
11.00 "КРОКОДИЛ" ДАНДИ-2. 16+.
13.00 Даешь молодежь! 16+.
14.30 ВОРОНИНЫ. 16+.
16.30 ВОСЬМИДЕСЯТЫЕ. 16+.
17.00 ВОРОНИНЫ. 16+.
18.00 ДВА ОТЦА И ДВА СЫНА. 16+.
18.30 ВОСЬМИДЕСЯТЫЕ. 16+.
19.00 Nota bene. 16+.
19.30 Ах, какая программа! 16+.
19.58 6 кадров. 16+.
20.00 ВОСЬМИДЕСЯТЫЕ. 16+.
20.30 ДВА ОТЦА И ДВА СЫНА. 16+.
21.00 МОЛОДЕЖКА. 16+.
22.00 БОЛЬШОЙ ТОЛСТЫЙ ЛЖЕЦ. 12+.
23.35 6 кадров. 16+.
00.00 Nota bene. 16+.
00.30 БУДЬ МОИМ ПАРНЕМ НА ПЯТЬ МИНУТ. 18+.
02.10 ПРОСТОЕ ЖЕЛАНИЕ. 12+.
03.50 Галилео. 0+.
05.50 Музыка на СТС.

ТНТ-АБАКАН

06.05 Мультфильмы. 12+.
07.00 Сегодня в Абакане. 12+.
07.30 Неслучайный гость. 6+.
07.45 Мастер-класс по-абакански. 6+.
08.00 Поколение.ru. 6+.
08.25 СЧАСТЛИВЫ ВМЕСТЕ. 16+.
09.00 Дом-2. Lite. 16+.
10.30 Экстрасенсы ведут расследование. 16+.
11.30 ТРИНАДЦАТЬ ДРУЗЕЙ ОУШЕНА. 12+.
14.00 Сегодня в Абакане. 12+.
14.30 УНИВЕР. НОВАЯ ОБЩАГА. 16+.
15.00 НЕZЛОБ. 16+.
15.30 ДЕФФЧОНКИ. 16+.
19.00 ИНТЕРНЫ. 16+.
19.30 Сегодня в Абакане. 12+.
19.45 Неслучайный гость. 6+.
20.00 УНИВЕР. НОВАЯ ОБЩАГА. 16+.
20.30 НЕZЛОБ. 16+.
21.00 Сегодня в Абакане. 12+.
21.40 Изеннер! 6+.
22.00 НАПРЯГИ ИЗВИЛИНЫ. 16+.
00.05 Дом-2. Город любви. 16+.
01.00 Дом-2. После заката. 16+.
01.30 ПРЕЗУМПЦИЯ НЕВИНОВНОСТИ. 18+.
04.05 НИКИТА. 16+.
04.55 ТАЙНЫЕ АГЕНТЫ. 16+.

ТВ-ЦЕНТР

06.00 Настроение.
08.25 КАК ВАС ТЕПЕРЬ НАЗЫВАТЬ? 12+.
10.25 Георгий Жженов. Агент надежды. 12+.
11.10 Петровка, 38. 16+.
11.30, 14.30 События.
11.50 МЕТОД ЛАВРОВОЙ. 16+.
13.50 Династия. Что случилось в Таганроге? 12+.
14.50 Город новостей.
15.15 СУДЬБА РЕЗИДЕНТА. 1-я серия. 12+.
17.00 Доктор И... 16+.
17.30 События.
17.50 Осторожно, мошенники! 16+.
18.25 Право голоса. 16+.
19.30 Город новостей.
19.45 ЧУЖОЕ ЛИЦО. 16+.
21.45 Петровка, 38. 16+.
22.00 События.
22.20 МИСТЕР МОНК. 12+.
23.15 Принц Чарльз. Счастливый неудачник. Фильм Леонида Млечина. 12+.
00.05 События. 25-й час.
00.40 ОШИБКА РЕЗИДЕНТА. 12+.
03.25 Слабый должен умереть. 16+.
04.15 Династия. Что случилось в Таганроге? 12+.
04.55 Дом вверх дном. 12+.

ДОМАШНИЙ

06.30 Удачное утро. 0+.
07.00 РТС. НОВОСТИ. 16+.
07.30 Собака в доме. 0+.
08.00 Полезное утро. 0+.
08.40 Дела семейные. 16+.
09.40 По делам несовершеннолетних. 16+.
11.40 Звездные истории. 16+.
12.10 РАЗЛУЧНИЦА. 1 — 6-я серии. 16+.
18.00 Топ-шоп. 16+.
18.15 РТС. ТЕРРИТОРИЯ 02. 16+.
18.30, 23.00 РТС. НОВОСТИ. 16+.
19.00 НЕ РОДИСЬ КРАСИВОЙ. 12+.
20.45 ЛАПУШКИ. 16+.
22.50 Одна за всех. 16+.
23.30 ТАЕЖНЫЙ РОМАН. 12+.
02.05 ТУШИТЕ СВЕТ. 16+.
03.40 ТЮДОРЫ. 16+.
04.40 ВОЗВРАЩЕНИЕ В ЭДЕМ. 12+.
05.35 ЗВЕЗДНЫЕ ИСТОРИИ. 16+.
06.00 Собака в доме. 0+.
06.25 Музыка на "Домашнем". 16+.

РЕН-ТВ/М-1

05.00 СЕКРЕТЫ ЛОС-АНДЖЕЛЕСА. 16+.
05.30 Дальние родственники. 16+.
06.00 Криминальная история Багза Банни. М/с. 6+.
06.30 Званый ужин. 16+.
07.30 СЛЕДАКИ. 16+.
08.00 Экстренный вызов. 16+.
08.30 Новости "24". 16+.
09.00 Нам и не снилось. Продавцы воздуха. 16+.
12.00 Экстренный вызов. 16+.
12.30 Новости "24". 16+.
13.00 Званый ужин. 16+.
14.00 Семейные драмы. 16+.
16.00 Не ври мне! 16+.
18.00 ВЕРНОЕ СРЕДСТВО. 16+.
19.00 Новости "24". 16+.
19.30 БЕЗ СРОКА ДАВНОСТИ. 16+.
20.30 Великие тайны. Тропой гигантов. 16+.
21.30 Эликсир молодости. 16+.
22.30 Какие люди! 16+.
23.30 Новости "24". Итоговый выпуск. 16+.
23.50 Экстренный вызов. 16+.
00.10, 03.15 НЕ ГОВОРИ НИ СЛОВА. 16+.
02.20 Чистая работа. 12+.

ПЯТЫЙ КАНАЛ

06.00, 10.00, 12.00, 15.30 Сейчас.
06.10 Агентство специальных расследований. 16+.
07.00 Утро на "5". 6+.
09.45 Место происшествия.
10.30 САМОЛЕТ ЛЕТИТ В РОССИЮ. 16+.
12.55 ГОРЯЧИЙ СНЕГ. 12+.
15.00 Место происшествия.
16.00 Открытая студия.
17.00 Защита Метлиной. 16+.
18.00 Место происшествия.
18.30, 22.00 Сейчас.
19.00 ДЕТЕКТИВЫ. С ЧИСТОГО ЛИСТА. 16+.
19.30 ДЕТЕКТИВЫ. ГОСТЬ ИЗ ОДЕССЫ. 16+.
20.00 ДЕТЕКТИВЫ. СЧЕТОВОД. 16+.
20.30 СЛЕД. НАИВНЫЙ УМЫСЕЛ. 16+.
21.20 СЛЕД. ДЕД МОРОЗ. 16+.
22.25 ОСА. 16+.
23.20 СВАДЬБА В МАЛИНОВКЕ. 12+.
01.20 ЖЕСТКИЙ РОМАНС. 12+.
04.05 ВАМ И НЕ СНИЛОСЬ. 12+.

ПЕРЕЦ

05.00, 08.40, 11.30, 18.30, 00.00 Анекдоты. 16+.
05.30, 07.00 Мультфильмы. 0+.
06.30 Удачное утро. 0+.
08.00 Полезное утро. 0+.
09.00 Обмен бытовой техники. 0+.
09.30 НАЙТИ И ОБЕЗВРЕДИТЬ. 16+.
12.00 6 кадров. 16+.
13.00 ОПЕРА. ХРОНИКИ УБОЙНОГО ОТДЕЛА-2. 16+.
15.10 Улетное видео. 16+.
16.00 Дорожные войны. 16+.
16.30 Вне закона. 16+.
18.00 Их разыскивает полиция. 16+.
19.30 Улетное видео. 16+.
20.30 Дорожные войны. 16+.
22.00 КВН. На бис. 16+.
22.30 СВЕТОФОР. 16+.
23.30 Улетное видео. 16+.
00.30 Голые и смешные. 18+.
01.00 Удачная ночь. 0+.
01.30 Счастливый конец. 18+.
02.00 НАЙТИ И ОБЕЗВРЕДИТЬ. 16+.
03.50 Самое вызывающее видео. 16+.
04.45 Анекдоты. 16+.

НТВ

06.00 НТВ утром.
08.30 Спасатели. 16+.
09.00 Медицинские тайны. 16+.
09.35 ВОЗВРАЩЕНИЕ МУХТАРА. 16+.
10.00 Сегодня.
10.20 ВОЗВРАЩЕНИЕ МУХТАРА. 16+.
10.55 До суда. 16+.
11.55 Суд присяжных. 16+.
13.00 Сегодня.
13.25 Суд присяжных. Окончательный вердикт. 16+.
14.35 ДЕЛО ВРАЧЕЙ. 16+.
15.30 Обзор. Чрезвычайное происшествие.
16.00 Сегодня.
16.25 ПРОКУРОРСКАЯ ПРОВЕРКА. 16+.
17.40 Говорим и показываем. 16+.
18.30 Обзор. Чрезвычайное происшествие.
19.00 Сегодня.
19.30 ШЕФ-2. 16+.
21.25 ПЯТНИЦКИЙ. ГЛАВА ТРЕТЬЯ. 16+.
23.15 Сегодня. Итоги.
23.35 ИГРА. 16+.
01.30 Дачный ответ. 0+.
02.35 Дикий мир. 0+.
03.00 ФОРМАТ А4. 16+.
05.00 ЧАС ВОЛКОВА. 16+.

NATIONAL GEOGRAPHIC

06.00, 09.00, 14.00, 19.00 Старатели. Град камней. 12+.
06.30, 09.30, 14.30, 19.30 Старатели. Дрожь горы. 12+.
07.00 Кто потопил "Бисмарк". 16+.
08.00, 13.00, 18.00 Кладоискатели. Золотодобытчики. 12+.
08.30, 13.30, 18.30 Кладоискатели. Пиратские сокровища. 12+.
10.00 Братья по оружию. Ловушки и маковые поля. 18+.
11.00 Короли рыбалки. 7-я серия. 12+.
12.00 Озеро тысячи кайманов. 12+.
15.00 Крылатый экстремал. 12+.
16.00 Тюремные трудности. Бог и Бандиты. 16+.
17.00 Золото города-призрака. Большая игра. 12+.
20.00 Акулий рай. 12+.
21.00 Короли рыбалки. Северный выпуск. 12+.
22.00 Затонувшая субмарина фашистов. 12+.
23.00 Шоссе через ад. Канада. Смерть на Кокихалле. 12+.
00.00 Игры разума. Использовать или потерять. Самое время. 6+.
01.00, 05.00 Спасательный отряд. Во что бы то ни стало. 18+.
02.00 Братья по оружию. Битва с призраками. 18+.
03.00 Винни Джонс. Реально о России. Ковбои. 16+.
04.00 Тюремные трудности. Из отпуска в тюрьму. 16+.

ИЛЛЮЗИОН+

05.50 ИЗ ПАРИЖА С ЛЮБОВЬЮ. 16+.
07.20 СЛОМАННЫЕ ЦВЕТЫ. 16+.
09.00 АДАПТАЦИЯ. 16+.
10.55 ДЕВУШКА В ПАРКЕ. 16+.
12.45 КРУТАЯ КОМПАНИЯ. 12+.
14.30 ПЫЛАЮЩАЯ РАВНИНА. 16+.
16.15 ОБРАТНЫЙ ЭФФЕКТ. 16+.
17.40 НЬЮ-ЙОРК, НЬЮ-ЙОРК. 16+.
19.40 ДРЯННАЯ ДЕВЧОНКА. 16+.
21.10 МУЛАН. 16+.
23.00 ПРИРОЖДЕННЫЙ ГОНЩИК. 16+.
00.30 ПОЛНЫЙ ОБЛОМ. 16+.
01.55 ОТКРЫТАЯ ДОРОГА. 16+.
04.00 СЛОМАННЫЕ ЦВЕТЫ. 16+.

МИР

07.00 ПЯТЬ МИНУТ ДО МЕТРО. 16+.
08.35 Мультфильмы. 6+.
09.05 Тик-так. 6+.
09.20 ОБРУЧАЛЬНОЕ КОЛЬЦО. 16+.
11.00, 14.00, 17.00, 20.00, 23.00 Новости Содружества.
11.10 РАЗЛУКА. 12+.
12.50, 02.40 Свои люди. 12+.
13.15 Диаспоры. 16+.
13.45 Кыргызстан в лицах. 16+.
14.20, 04.25 КЛОН. 16+.
16.10 В мире чудес. 16+.
17.20, 00.05 Слово за слово. 16+.
18.20 БУМЕРАНГ ИЗ ПРОШЛОГО. 16+.
20.25 Преступление и наказание. 16+.
21.00 ДОМ НА НАБЕРЕЖНОЙ. 12+.
23.25 Акценты. 12+.
23.40 Наша марка. 12+.
01.00 ТАЙНАЯ СТРАЖА. НЕВИДИМКИ В ГОРОДЕ. 16+.
03.05 АЛМАЗЫ ДЛЯ МАРИИ. 12+.
06.05 В мире прошлого. 16+.

РОССИЯ 2

05.15 Наука на колесах.
05.50 Путешествие к центру Земли.
06.50 Хоккей. "Сибирь" (Новосибирская область) — "Динамо" (Москва).
08.55 Моя рыбалка.
09.05 Рейтинг. Законы природы.
09.35 Рейтинг. Самые опасные животные.
10.00 Большой тест-драйв. 16+.
11.00 Живое время. Панорама дня.
13.25 Покушение. 16+.
14.25 Наука 2.0.
15.30 Моя планета.
16.00 Большой спорт.
16.20 Полигон.
17.25 КУРЬЕРСКИЙ ОСОБОЙ ВАЖНОСТИ. 16+.
19.40 Рейтинг. Законы природы.
20.15 Рейтинг. Самые опасные животные.
20.45 Большой спорт.
21.05 Гладиатор. Правда и вымысел. 16+.
22.05 Смешанные единоборства. Лучшие бои Александра Шлеменко. 16+.
23.40 КЛЮЧ САЛАМАНДРЫ. 16+.
01.45 Большой спорт.
02.05 Следственный эксперимент. 16+.
03.10 Наука 2.0.
04.15 Моя планета.
04.45 Poly.тех.

ТВ-3

06.00 Мультфильмы. 0+.
09.00 ПЯТАЯ СТРАЖА. 16+.
11.00 Х-Версии. Другие новости. 12+.
11.30 Городские легенды. Самарканд. Гробница Тамерлана. 12+.
12.00 Наместник Гитлера. Приговор без суда и следствия. 12+.
13.00 Инопланетные технологии. 12+.
14.00 Нацисты и тайна НЛО. 12+.
15.00 Мистические истории. 16+.
16.00 Гадалка. 12+.
16.30 Параллельный мир. 12+.
17.30 Х-Версии. Другие новости. 12+.
18.00 Охотники за привидениями. 16+.
19.00 ПЯТАЯ СТРАЖА. 16+.
20.00 РТС. МАТРЕШКА. 16+.
20.30 РТС. НОВОСТИ. 16+.
21.00 ПЯТАЯ СТРАЖА. 16+.
22.00 Мистические истории. 16+.
23.30 ИНКАССАТОР. 16+.
01.15 Х-Версии. Другие новости. 12+.
01.30 Европейский покерный тур. 18+.
02.30 КОГДА ЗВОНИТ НЕЗНАКОМЕЦ. 16+.
04.15 КАНИКУЛЫ. 12+.
05.00 Рыбалка. 12+.

ЗВЕЗДА

07.00 Из всех орудий. 3-я серия. 12+.
08.10 ДЕЛА СЕРДЕЧНЫЕ. 12+.
10.00 Новости дня.
10.30 Зафронтовые разведчики. 6-я серия. 12+.
11.15 ОПЕРАТИВНЫЙ ПСЕВДОНИМ-2. КОД ВОЗВРАЩЕНИЯ. 4 — 6-я серии. 16+.
14.00 Новости дня.
14.15 Из всех орудий. 4-я серия. 12+.
15.15 ОПЕРАТИВНЫЙ ПСЕВДОНИМ-2. КОД ВОЗВРАЩЕНИЯ. 7-я и 8-я серии. 16+.
17.00 Новости дня.
17.25 Зафронтовые разведчики. 7-я и 8-я серии. 12+.
19.00 Новости дня.
19.30 Незримый бой. 16+.
20.30 Гонки со сверхзвуком. 12+.
21.20 В ПОЛОСЕ ПРИБОЯ. 12+.
23.00 Новости дня.
23.30 ЗВЕЗДА. 12+.
01.15 КАПИТАН НЕМО. 1 — 3-я серии. 6+.
05.25 ДВА БОЙЦА. 6+.

РУССКИЙ ИЛЛЮЗИОН

05.40 ЯРИК. 16+.
07.10 РИОРИТА. 16+.
09.05 ДОЧЕНЬКА МОЯ. 16+.
10.40 ТРИ ДНЯ В ОДЕССЕ. 16+.
12.55 ТРИО: ЖАРКОЕ ЛЕТО 99-ГО. 12+.
14.45 ТРОЕ И СНЕЖИНКА. 16+.
16.15 ПОДСАДНОЙ. 16+.
17.55 СЧАСТЛИВЫЙ НЕУДАЧНИК. 12+.
19.25 ВЕСЬЕГОНСКАЯ ВОЛЧИЦА. 6+.
21.20 КАРМЕН. 16+.
23.15 РОДИНА ИЛИ СМЕРТЬ. 12+.
00.50 ПИРАМИДА. 16+.
02.40 ЗОНА ТУРБУЛЕНТНОСТИ. 16+.
04.05 РИОРИТА. 16+.

ДОМ КИНО

06.00 ИГРА БЕЗ КОЗЫРЕЙ. 16+.
08.15 Окно в кино.
08.20 БИГЛЬ. 13 — 18-я серии. 16+.
12.55 БУДЬ СО МНОЙ. 18+.
14.10 ПРЕМИЯ.
15.45 ОТДАМСЯ В ХОРОШИЕ РУКИ. 16+.
17.35 ЧЕРНАЯ СТРЕЛА. 16+.
19.05 Я ОСТАЮСЬ. 16+.
20.55 Окно в кино.
21.05 БИГЛЬ. 13 — 16-я серии. 16+.
00.15 Окно в кино.
00.20 БЕЗДЕЛЬНИКИ. 16+.
02.00 ПРОИСШЕСТВИЕ В УТИНООЗЕРСКЕ.
03.15 ВОЗВРАЩЕНИЕ "СВЯТОГО ЛУКИ".
04.55 АДАМ И ХЕВА.

ТВ-21

06.00 ЖЕНЩИНЫ И ЗАКОН. 8-я серия. 12+.
07.00 КОГДА ТЕБЯ НЕТ. 12+.
08.40 МОЛОДЫЕ СЕРДЦА. 12+.
10.20 ПЕРЕКРЕСТНЫЙ ОГОНЬ. 16+.
12.05 ВОЛКИ. 16+.
14.00, 22.00 ЖЕНЩИНЫ И ЗАКОН. 9-я серия. 12+.
15.00, 23.00 МКС ШМЕЛИНГ — БОЕЦ РЕЙХА. 12+.
17.05, 01.05 НОВЕЛЛЫ ГИ ДЕ МОПАССАНА. НАСЛЕДСТВО. 12+.
18.15, 00.15 ПОЕЗД НА ЮМУ. 16+.
20.20, 04.20 ЛЮБОВНЫЙ МЕНЕДЖМЕНТ. 16+.

НАПРАВЛЯЕМ НА ОБУЧЕНИЕ ВОДИТЕЛЕЙ НА КАТЕГОРИЮ "Д" при наличии водительского удостоверения категории "С" за счет предприятия с последующим предоставлением места работы.
Обращаться по тел. 26-78-40 с 13 до 20 часов.

ПЕРВЫЙ

05.00 Доброе утро.
09.00 Новости.
09.05 Контрольная закупка.
09.35 Женский журнал.
09.45 Жить здорово! 12+.
10.55 Модный приговор.
12.00 Новости.
12.10 Время обедать!
12.50 Доброго здоровьица! 12+.
13.40 Истина где-то рядом. 16+.
14.00 Другие новости.
14.25 ДОМРАБОТНИЦА. 16+.
15.00 Новости.
15.15 Самый лучший муж. 16+.
16.10 В наше время. 12+.
17.00 Жди меня.
18.00 Вечерние новости (с субтитрами).
18.45 Человек и закон. 16+.
19.50 Поле чудес. 16+.
21.00 Время.
21.30 Голос. 12+.
23.30 Вечерний Ургант. 16+.
00.25 ЧУЖИЕ ПРОТИВ ХИЩНИКА. РЕКВИЕМ. 18+.
02.10 СЕМЕЙНЫЕ ТАЙНЫ. 16+.
03.55 ИМПЕРИЯ КРИСА ТРОЯНО. 16+.

РОССИЯ 1

05.00 Утро России.
05.07, 05.35, 06.07, 06.35 Хабарлар-Хакасия.
07.07, 07.35, 08.07, 08.35 Вести-Хакасия.
08.55 Мусульмане.
09.05 Улуғ ахчалар.
09.10 Пос кирее.
09.20 Азых чоохтазыг.
09.45 О самом главном.
10.30 КУЛАГИН И ПАРТНЕРЫ. 12+.
11.00 Вести.
11.30 Вести-Хакасия.
11.50 Вести. Дежурная часть.
12.00 ТАЙНЫ СЛЕДСТВИЯ. 12+.
13.00 Особый случай. 12+.
14.00 Вести.
14.15 Дневник Сочи-2014.
14.30 Вести-Сибирь.
14.50 Вести. Дежурная часть.
15.00 ТАЙНЫ ИНСТИТУТА БЛАГОРОДНЫХ ДЕВИЦ.
16.00 СЕМЕЙНЫЕ ОБСТОЯТЕЛЬСТВА. 12+.
17.00 Вести.
17.10 Хабарлар-Хакасия.
17.30 ТАЙНЫ СЛЕДСТВИЯ. 12+.
18.30 Прямой эфир. 12+.
19.40 Вести-Хакасия.
20.00 Вести.
20.45 Спокойной ночи, малыши!
20.55 СВАТЫ. 12+.
22.05 Спасти себя. Лариса Мондрус.
22.55 Живой звук.
00.20 Футбол. Товарищеский матч. Россия — Сербия. Прямая трансляция из ОАЭ.

РОССИЯ К

06.30 Евроньюс.
10.00, 15.40 Новости культуры.
10.20 ПОЗНАКОМЬТЕСЬ С ДЖОНОМ ДОУ.
12.35 Важные вещи.
12.50 Письма из провинции. Магадан.
13.20 Юрий Лобачев. Отец русского комикса.
14.00 Харун-аль-Рашид.
14.10 МАСТЕР И МАРГАРИТА. 5-я серия.
15.00 Черные дыры. Белые пятна.
15.50 Закат цивилизаций. Ангкор — забытая столица империи.
16.45 Русский стиль. Богема.
17.20 Билет в Большой.
18.00 Яша Хейфец. Скрипач от Бога.
19.30, 23.30 Новости культуры.
19.50 Смехоностальгия. Евгений Весник.
20.15 ЗОВИТЕ ПОВИТУХУ. ГЛАВА 2. 4-я и 5-я серии.
22.15 Благотворительный концерт для ветеранов сцены.
23.55 Культ кино. ТЮЛЬПАН.
01.50 Елена Блаватская.
01.55 Искатели. Магические перстни Пушкина.
02.40 Мировые сокровища культуры.

РТС

06.05 Мультимир. 6+.
07.00 РТС. НОВОСТИ. 16+.
07.30 РТС. МАТРЕШКА. 16+.
08.00, 22.30 Хочу знать! 16+.
08.25 Порядок действий. 16+.
08.50 Час суда. 16+.
09.35 Мать и дочь. 16+.
10.20 КОРОЛЬ-ОЛЕНЬ. 16+.
11.35 Мультимир. 12+.
12.15 ТАТЬЯНИН ДЕНЬ. 16+.
13.00, 16.00 РТС. НОВОСТИ. 16+.
13.10 Территория призраков. 16+.
13.55 ХОЛОСТЯК ГАРИ. 16+.
14.50 Фестиваль юмора "Умора". 12+.
15.35 Школа вампиров. М/с. 12+.
16.10 АВРОРА. 16+.
17.00 Бла бла шоу. 16+.
17.55 ЮНКЕРА. 4-я серия. 16+.
18.45 МЫСЛИТЬ КАК ПРЕСТУПНИК. 16+.
19.30, 23.00 РТС. НОВОСТИ. 16+.
20.00 РТС. ТЕРРИТОРИЯ 02. 16+.
20.10 РТС. ХАКАСИЯ РУЛИТ. 16+.
20.30 Доказательство вины. 16+.
21.10 ЛАПОЧКА. 18+.
22.30 ЖДИ МЕНЯ. 16+.
01.00 Валентина Толкунова. Буду любить я вас всегда. 16+.
01.50 Музыка на РТС. 16+.

ТВ-7 СТС

06.00 Мультфильмы. 0+.
06.35 Смешарики. 0+.
07.00 Nota bene. 16+.
07.30 Ах, какая программа! 16+.
08.00 6 кадров. 16+.
08.30 ВОСЬМИДЕСЯТЫЕ. 16+.
09.00 Nota bene. 16+.
09.30 Ах, какая программа! 16+.
10.00 МОЛОДЕЖКА. 16+.
11.00 БОЛЬШОЙ ТОЛСТЫЙ ЛЖЕЦ. 12+.
12.35 6 кадров. 16+.
13.00 Даешь молодежь! 16+.
14.30 ВОРОНИНЫ. 16+.
16.30 ВОСЬМИДЕСЯТЫЕ. 16+.
17.00 ВОРОНИНЫ. 16+.
18.00 ДВА ОТЦА И ДВА СЫНА. 16+.
19.00 Nota bene. 16+.
19.30 Авторейтинг. 16+.
19.55 6 кадров. 16+.
20.00 ДВА ОТЦА И ДВА СЫНА. 16+.
21.00 Шоу "Уральских пельменей". Пинг-понг жив! 16+.
22.30 Шоу "Уральских пельменей". Нано-концерт, на! 16+.
23.00 Nota bene. 16+.
23.30 Шоу "Уральских пельменей". Нано-концерт, на! 16+.
00.20 НАСТОЯЩАЯ ЛЮБОВЬ. 16+.
00.40 ПРИНЦ ВЕЛИАНТ. 12+.
02.25 ПОЖИРАЕМЫЕ ЗАЖИВО. 18+.
04.05 Галилео. 0+.

ТНТ-АБАКАН

06.05 Мультфильмы. 12+.
07.00 Сегодня в Абакане. 12+.
07.40 Неслучайный гость. 6+.
07.55 Изеннер! 6+.
08.15 Слушаем пастыря. 6+.
08.25 СЧАСТЛИВЫ ВМЕСТЕ. 16+.
09.00 Дом-2. Lite. 16+.
10.30 Экстрасенсы ведут расследование. 16+.
11.30 НАПРЯГИ ИЗВИЛИНЫ. 16+.
13.35 Комеди Клаб. 16+.
14.00 Сегодня в Абакане. 12+.
14.30 УНИВЕР. НОВАЯ ОБЩАГА. 16+.
15.00 НЕZЛОБ. 16+.
15.30 УНИВЕР. 16+.
19.00 ИНТЕРНЫ. 16+.
19.30 Сегодня в Абакане. 12+.
19.45 Ми-ми-мишечки. 0+.
20.00 Comedy Woman. 16+.
21.00 Сегодня в Абакане. 12+.
21.40 СпортАнзор. 6+.
22.00 Комеди Клаб. 16+.
23.00 Comedy Баттл. Без границ. 16+.
00.00 ХБ. 18+.
00.30 Дом-2. Город любви. 16+.
01.30 Дом-2. После заката. 16+.
02.00 НОЧИ В СТИЛЕ БУГИ. 18+.
05.00 НИКИТА. 16+.

ТВ-ЦЕНТР

06.00 Настроение.
08.40 ОТВЕТНЫЙ ХОД. 12+.
10.20 Принц Чарльз. Счастливый неудачник. Фильм Леонида Млечина. 12+.
11.10 Петровка, 38. 16+.
11.30, 14.30 События.
11.50 МЕТОД ЛАВРОВОЙ. 16+.
13.50 Династия. Раб на галерах. 12+.
14.50 Город новостей.
15.15 Наша Москва. 12+.
15.30 СУДЬБА РЕЗИДЕНТА. 2-я серия. 12+.
16.55 Доктор И... 16+.
17.30 События.
17.50 Без обмана. Консервированный кошмар. 16+.
18.25 Право голоса. 16+.
19.30 Город новостей.
19.45 ЧУЖОЕ ЛИЦО. 16+.
21.45 Петровка, 38. 16+.
22.00 События.
22.20 НОЧНОЕ ПРОИСШЕСТВИЕ. 12+.
00.10 Спешите видеть! 12+.
00.45 СУДЬБА РЕЗИДЕНТА. 12+.
03.50 МЫСЛИТЬ КАК ПРЕСТУПНИК. 16+.

ДОМАШНИЙ

06.30 Удачное утро. 0+.
07.00 РТС. НОВОСТИ. 16+.
07.30 Собака в доме. 0+.
08.00 Полезное утро. 0+.
08.40 ЖЕСТОКИЙ РОМАНС. 2 серии. 12+.
11.20 Своя правда. 16+.
12.10 РАЗЛУЧНИЦА. 7 — 12-я серии. 16+.
18.00 Топ-шоп. 16+.
18.15 РТС. ЗАГАДОЧНАЯ ХАКАСИЯ. 16+.
18.30 РТС. НОВОСТИ. 16+.
19.00 КОГДА МЫ БЫЛИ СЧАСТЛИВЫ. 16+.
22.50 Одна за всех. 16+.
23.00 РТС. НОВОСТИ. 16+.
23.30 МИСС ПОТТЕР. 16+.
01.20 ТЮДОРЫ. 16+.
02.20 ВОЗВРАЩЕНИЕ В ЭДЕМ. 12+.
03.15 ГОРЕЦ. 16+.
06.00 Собака в доме. 0+.
06.25 Музыка на "Домашнем". 16+.

РЕН-ТВ/М-1

05.00 НЕ ГОВОРИ НИ СЛОВА. 16+.
05.20 Дальние родственники. 16+.
06.00 Купидоновы забавы Багза Банни. М/с. 6+.
06.30 Званый ужин. 16+.
07.30 СЛЕДАКИ. 16+.
08.00 Экстренный вызов. 16+.
08.30 Новости "24". 16+.
09.00 Великие тайны. Тропой гигантов. 16+.
10.00 Эликсир молодости. 16+.
11.00 Представьте себе. 16+.
12.00 Экстренный вызов. 16+.
12.30 Новости "24". 16+.
13.00 Званый ужин. 16+.
14.00 Семейные драмы. 16+.
16.00 Не ври мне! 16+.
18.00 ВЕРНОЕ СРЕДСТВО. 16+.
19.00 Новости "24". 16+.
19.30 Тайны мира. Битва за металл. 16+.
20.30 Странное дело. Дневники древних цивилизаций. 16+.
21.30 Секретные территории. Звездный десант. 16+.
22.30 Смотреть всем! 16+.
00.00 ЧЕРКИЗОНА. ОДНОРАЗОВЫЕ ЛЮДИ. 16+.

ПЯТЫЙ КАНАЛ

06.00, 10.00, 12.00, 15.30 Сейчас.
06.10 Момент истины. 16+.
07.00 Утро на "5". 6+.
09.35 День ангела. 0+.
10.30 ЗЕЛЕНЫЕ ЦЕПОЧКИ. 12+.
12.50 ЕРМАК. 1 — 5-я серии. 12+.
18.00 Место происшествия.
18.30 Сейчас.
19.00 Правда жизни. 16+.
19.30 СЛЕД. САДОВНИК. 16+.
20.35 СЛЕД. САДОВНИК-2. 16+.
21.40 СЛЕД. САДОВНИК-3. 16+.
22.45 СЛЕД. САДОВНИК-4. 16+.
23.45 СЛЕД. ВОДА. 16+.
00.30 СЛЕД. ЧЕЛОВЕК ГОДА. 16+.
01.25 СЛЕД. БЕТОННЫЙ ЗАБОР. 16+.
02.10 СЛЕД. И КОНЦЫ В ВОДУ. 16+.
03.00 ЕРМАК. 1 — 5-я серии. 12+.

ПЕРЕЦ

05.30, 07.00 Мультфильмы. 0+.
06.30 Удачное утро. 0+.
08.00 Полезное утро. 0+.
08.40, 18.30, 00.00, 04.50 Анекдоты. 16+.
09.00 Обмен бытовой техники. 0+.
09.30 ТОЧКА ВОЗВРАТА. 1-я и 2-я серии. 16+.
12.30 6 кадров. 16+.
13.00 ОПЕРА. ХРОНИКИ УБОЙНОГО ОТДЕЛА-2. 16+.
15.10 Улетное видео. 16+.
16.00 Дорожные войны. 16+.
16.30 Вне закона. 16+.
18.00 Их разыскивает полиция. 16+.
19.30 Улетное видео. 16+.
20.30 Дорожные войны. 16+.
22.00 Улетное видео. 16+.
22.30 Перецточкаru. 16+.
23.00 +100500. 18+.
23.30 Смешно до боли. 16+.
00.30 Стыдно, когда видно! 18+.
01.00 Удачная ночь. 0+.
01.30 Счастливый конец. 18+.
02.00 ТОЧКА ВОЗВРАТА. 1-я и 2-я серии. 16+.

НТВ

06.00 НТВ утром.
08.35 ВОЗВРАЩЕНИЕ МУХТАРА. 16+.
10.00 Сегодня.
10.20 ВОЗВРАЩЕНИЕ МУХТАРА. 16+.
10.55 До суда. 16+.
11.55 Суд присяжных. 16+.
13.00 Сегодня.
13.25 Суд присяжных. Окончательный вердикт. 16+.
14.35 ДЕЛО ВРАЧЕЙ. 16+.
15.30 Обзор. Чрезвычайное происшествие.
16.00 Сегодня.
16.25 ПРОКУРОРСКАЯ ПРОВЕРКА. 16+.
17.40 Говорим и показываем. 16+.
18.30 Обзор. Чрезвычайное происшествие.
19.00 Сегодня.
19.30 Романовы. Последние сто лет. 12+.
21.20 Б.С. БЫВШИЙ СОТРУДНИК. 16+.
23.20 ИГРА. 16+.
01.15 ПЕТЛЯ. 16+.
03.05 Спасатели. 16+.
03.40 ДЕЛО ТЕМНОЕ. 16+.
04.40 ЧАС ВОЛКОВА. 16+.

NATIONAL GEOGRAPHIC

06.00, 09.00, 14.00, 19.00 Братья по оружию. Битва с призраками. 18+.
07.00 Затонувшая субмарина фашистов. 12+.
08.00, 13.00, 18.00 Спасательный отряд. Во что бы то ни стало. 18+.
10.00 Поймать сома. Большая рыба — большие деньги. 12+.
11.00 Короли рыбалки. 8-я серия. 12+.
12.00 Долина гризли, или Поле битвы — Йеллоустоун. 12+.
15.00 Игры разума. Фокус-покус. Сила убеждения. 6+.
16.00 Тюремные трудности. Война мобильников. 16+.
17.00 Золото города-призрака. На "Тропе беззакония". 12+.
20.00 Шимпанзе: почти люди. 12+.
21.00 Короли рыбалки. 7-я серия. 12+.
22.00 Охота на генералов Гитлера. 16+.
23.00 Шоссе через ад. Канада. Семейный бизнес. 12+.
00.00 Дикий тунец. Удвоить удачу. 16+.
01.00, 05.00 Экстремальное путешествие. Аляска. Неизведанное. 16+.
02.00 Поймать сома. Большие проблемы. 12+.
03.00 Дикий тунец. Снова в бой. 16+.
04.00 Тюремные трудности. Тюремная "мама". 16+.

ИЛЛЮЗИОН+

06.25 АДАПТАЦИЯ. 16+.
08.50 НЬЮ-ЙОРК, НЬЮ-ЙОРК. 16+.
10.50 МУЛАН. 16+.
12.40 ПРИРОЖДЕННЫЙ ГОНЩИК. 16+.
14.10 ПОЛНЫЙ ОБЛОМ. 16+.
15.35 ОТКРЫТАЯ ДОРОГА. 16+.
17.05 ДЕВУШКА В ПАРКЕ. 16+.
19.35 КРУТАЯ КОМПАНИЯ. 12+.
21.20 ПЫЛАЮЩАЯ РАВНИНА. 16+.
23.05 ОБРАТНЫЙ ЭФФЕКТ. 16+.
00.30 ЖИВИ СВОБОДНО ИЛИ УМРИ. 16+.
02.00 АМЕРИКАНЕЦ. 16+.
04.00 НЬЮ-ЙОРК, НЬЮ-ЙОРК. 16+.

МИР

07.00 ПЯТЬ МИНУТ ДО МЕТРО. 16+.
08.35 Мультфильмы. 6+.
09.05 Тик-так. 6+.
09.20 ОБРУЧАЛЬНОЕ КОЛЬЦО. 16+.
11.00, 14.00, 17.00, 20.00 Новости Содружества.
11.10 ЖЕНИХ НАПРОКАТ. 12+.
12.50, 02.10 Свои люди. 12+.
13.20 Добро пожаловать. 12+.
13.45 Республика сегодня. 12+.
14.20, 04.20 КЛОН. 16+.
16.10, 06.00 В мире каменных джунглей. 16+.
17.20 Еще не вместе. 16+.
18.20 БУМЕРАНГ ИЗ ПРОШЛОГО. 16+.
20.25 ДИАГНОЗ: ЛЮБОВЬ. 16+.
22.05 Любимые актеры. 12+.
22.30 ГОРОД ЗЕРО. 16+.
00.25 РАЗЛУКА. 12+.
01.55 Приключения Македонской. 12+.
02.35 ДЕЛО "ПЕСТРЫХ". 12+.

РОССИЯ 2

05.20 Большой тест-драйв. 16+.
06.20 Строители особого назначения.
06.50 Хоккей. "Локомотив" (Ярославль) — СКА (Санкт-Петербург).
08.55 Моя рыбалка.
09.05 Рейтинг. Законы природы.
09.35 Рейтинг. Самые опасные животные.
10.00 Полигон.
11.00 Живое время. Панорама дня.
13.25 Следственный эксперимент. 16+.
14.25 Наука 2.0.
14.55 Большой спорт.
15.05 Волейбол. Кубок чемпионов. Женщины. Россия — США.
16.55 Большой спорт.
17.15 ПРИКАЗАНО УНИЧТОЖИТЬ. ОПЕРАЦИЯ "КИТАЙСКАЯ ШКАТУЛКА". 16+.
20.40 Спецназ. Фильм Аркадия Мамонтова.
21.35 Белый лебедь. Фильм Аркадия Мамонтова.
22.05 Большой спорт.
22.30 Футбол. Чемпионат Европы-2015. Молодежные сборные. Отборочный турнир. Словения — Россия.
00.55 Угрозы современного мира.
02.25 Большой спорт.
03.40 Футбол. Чемпионат мира-2014. Стыковые матчи. Украина — Франция.

ТВ-3

06.00 Мультфильмы. 0+.
09.00 ПЯТАЯ СТРАЖА. 16+.
11.00 Х-Версии. Другие новости. 12+.
11.30 Городские легенды. Калининградские форты. Особо секретно. 12+.
12.00 Астрология агента советской разведки. 12+.
13.00 Свидетельства посещений. 12+.
14.00 Нацизм. Предсказанное пришествие. 12+.
15.00 Мистические истории. 16+.
16.00 Гадалка. 12+.
17.00 У моего ребенка шестое чувство. 12+.
18.00 Х-Версии. Другие новости. 12+.
19.00 Человек-невидимка. 12+.
20.00 РТС. ЗАГАДОЧНАЯ ХАКАСИЯ. 16+.
20.15 РТС. ХАКАСИЯ РУЛИТ. 16+.
20.30 РТС. НОВОСТИ. 16+.
21.00 МИРОТВОРЕЦ. 16+.
23.30 АНАТОМИЯ СТРАХА. 16+.
01.15 Городские легенды. Самарканд. Гробница Тамерлана. 12+.
01.45 Европейский покерный тур. 18+.
02.45 ЕВРОПЕЙСКИЕ КАНИКУЛЫ ПРИДУРКОВ. 12+.
05.00 Рыбалка. 12+.

ЗВЕЗДА

07.00 Из всех орудий. 4-я серия. 12+.
08.15 В ПОЛОСЕ ПРИБОЯ. 12+.
10.00 Новости дня.
10.30 ПОД КАМЕННЫМ НЕБОМ. 12+.
12.10 ОПЕРАТИВНЫЙ ПСЕВДОНИМ-2. КОД ВОЗВРАЩЕНИЯ. 7-я и 8-я серии. 16+.
14.00 Новости дня.
14.15 Из всех орудий. 5-я серия. 12+.
15.15 ВЫКУП. 12+.
17.00 Новости дня.
17.15 САШКА. 6+.
19.00 Новости дня.
19.30 Часовые памяти. Калининградская область. 12+.
20.30 Последняя любовь Эйнштейна. 12+.
21.10 ЛАРЕЦ МАРИИ МЕДИЧИ. 12+.
23.00 Новости дня.
23.30 ЧЕЛОВЕК В ПРОХОДНОМ ДВОРЕ. 1 — 4-я серии. 12+.
04.40 ДЕЛА СЕРДЕЧНЫЕ. 12+.
06.30 Невидимый фронт. 12+.

РУССКИЙ ИЛЛЮЗИОН

05.45 ДОЧЕНЬКА МОЯ. 16+.
07.30 ТРИ ДНЯ В ОДЕССЕ. 16+.
09.30 ТРИО: ЖАРКОЕ ЛЕТО 99-ГО. 12+.
11.20 ТРОЕ И СНЕЖИНКА. 16+.
12.50 ПОДСАДНОЙ. 16+.
14.35 СЧАСТЛИВЫЙ НЕУДАЧНИК. 12+.
16.05 ВЕСЬЕГОНСКАЯ ВОЛЧИЦА. 6+.
17.55 КАРМЕН. 16+.
19.55 РОДИНА ИЛИ СМЕРТЬ. 12+.
21.25 ПИРАМИДА. 16+.
23.20 ЗОНА ТУРБУЛЕНТНОСТИ. 16+.
00.50 ГРОМОЗЕКА. 16+.
02.40 ОДНА ВОЙНА. 16+.
04.10 ТРИ ДНЯ В ОДЕССЕ. 16+.

ДОМ КИНО

06.05 ШТОРМОВОЕ ПРЕДУПРЕЖДЕНИЕ.
08.15 Окно в кино.
08.20 БИГЛЬ. Заключительные серии. 16+.
13.00 КОЧЕГАР. 18+.
14.25 ЛЮБОВЬ К БЛИЖНЕМУ. 12+.
15.50 МАЧЕХА.
17.20 ЗВЕЗДА И СМЕРТЬ ХОАКИНА МУРЬЕТЫ. 12+.
18.50 НЕВЫПОЛНИМОЕ ЗАДАНИЕ. 16+.
20.55 Окно в кино.
21.05 БИГЛЬ. 17 — 20-я серии. 16+.
00.15 Окно в кино.
00.20 РАССКАЗЫ. 16+.
02.15 БЕРЕГИСЬ АВТОМОБИЛЯ.
03.50 ПИРЫ ВАЛТАСАРА, ИЛИ НОЧЬ СО СТАЛИНЫМ. 12+.

ТВ-21

06.00 ЖЕНЩИНЫ И ЗАКОН. 9-я серия. 12+.
07.00 МКС ШМЕЛИНГ — БОЕЦ РЕЙХА. 12+.
09.05 НОВЕЛЛЫ ГИ ДЕ МОПАССАНА. НАСЛЕДСТВО. 12+.
10.15 ПОЕЗД НА ЮМУ. 16+.
12.20 ЛЮБОВНЫЙ МЕНЕДЖМЕНТ. 16+.
14.00, 22.00 ЖЕНЩИНЫ И ЗАКОН. 10-я серия. 12+.
14.55, 22.55 Я ОБЪЯВЛЯЮ ВОЙНУ. 16+.
16.40, 00.40 ОХОТНИК. 12+.
18.25, 02.25 ГДЕ-ТО. 16+.
20.10, 04.10 МОЛОДЫЕ СТРЕЛКИ. 16+.

ПОТОЛОК СТРОЙ
Натяжные, бесшовные, просто любые потолки
www.potolokstroi.com
телефоны: 26-66-39, 30-52-51
г. Абакан, ул. Кирова, 97.
Реклама

ПЕРВЫЙ

05.45 В ПОСЛЕДНЮЮ ОЧЕРЕДЬ.
06.00 Новости.
06.10 В ПОСЛЕДНЮЮ ОЧЕРЕДЬ.
07.35 Играй, гармонь любимая!
08.20 Дисней-клуб.
08.45 Смешарики. Новые приключения.
09.00 Умницы и умники. 12+.
09.45 Слово пастыря.
10.00 Новости.
10.15 Смак. 12+.
10.55 Игорь Ливанов. С чистого листа.
12.00 Новости.
12.15 Идеальный ремонт.
13.10 Ледниковый период.
16.10 Куб. 12+.
17.15 Голос. За кадром. 12+.
18.00 Вечерние новости (с субтитрами).
18.15 Угадай мелодию. 12+.
18.45 Кто хочет стать миллионером?
19.45 Минута славы. Дорога на Олимп! 12+.
21.00 Время.
21.20 Сегодня вечером. 16+.
23.00 Успеть до полуночи. 16+.
23.35 КОД ДОСТУПА "КЕЙПТАУН". 16+.
01.45 ДЕВЯТЬ МЕСЯЦЕВ. 12+.
03.35 ИДЕАЛЬНАЯ ПАРА. 12+.
05.25 Контрольная закупка.

РОССИЯ 1

04.55 ПРОЩАЛЬНАЯ ГАСТРОЛЬ АРТИСТА.
06.35 Сельское утро.
07.05 Диалоги о животных.
08.00 Вести.
08.10 Вести-Хакасия.
08.20 Военная программа.
08.50 Планета собак.
09.25 Субботник.
10.05 Большие деньги.
10.10 Свое дело.
10.25 Персона.
10.40 Наука Хакасии.
10.50 Знай наших.
11.00 Вести.
11.10 Вести-Хакасия.
11.20 Вести. Дежурная часть.
11.55 Честный детектив. 16+.
12.25 ОДИН НА ВСЕХ. 12+.
14.00 Вести.
14.20 Вести-Хакасия.
14.30 ОДИН НА ВСЕХ. Продолжение. 12+.
17.00 Танцы со звездами.
19.05 ЛЮБОВЬ С ИСПЫТАТЕЛЬНЫМ СРОКОМ. 12+.
20.00 Вести в субботу.
20.45 ЛЮБОВЬ С ИСПЫТАТЕЛЬНЫМ СРОКОМ. 12+.
23.50 ВЕРНУТЬ ВЕРУ. 12+.

РОССИЯ К

06.30 Евроньюс.
10.00 Библейский сюжет.
10.35 ПОЛУСТАНОК.
11.40 Василий Васильевич Меркурьев.
12.20 Большая семья. Нина Усатова.
13.15 Пряничный домик. Якутский костюм.
13.45 ЧУК И ГЕК.
14.30 Пес в сапогах. М/ф.
14.50 Пингвины скрытой камерой. 1-я серия.
15.45 Красуйся, град Петров! Петергоф. Нижний парк.
16.15 Больше, чем любовь. Роберт Рождественский и Алла Киреева.
16.55 Смотрим... Обсуждаем... Драконовы девушки.
19.10 Фаина Раневская.
19.50 ПОДКИДЫШ.
21.00 Большая опера. Финал.
23.00 ЧАЙКА.
01.55 Легенды мирового кино. Изольда Извицкая.
02.25 Обыкновенный концерт.
02.50 Фрэнсис Бэкон.

РТС

06.05 Мультимир. 6+.
07.40 Школа вампиров. М/с. 12+.
08.00 РТС. НОВОСТИ. 16+.
08.30 КТО ТАКАЯ САМАНТА? 16+.
09.10 Счастье есть. 16+.
09.50 ХРАБРЫЙ ПОРТНЯЖКА. 12+.
11.10 100 вопросов к взрослому. 16+.
11.50 Смех с доставкой на дом. 16+.
12.30 Жизнь. Life. 16+.
13.30 ВИРТУОЗЫ. 16+.
17.00 СПАЛЬНЫЙ РАЙОН. 16+.
18.00 РТС. ИТОГОВАЯ ПРОГРАММА "7 ДНЕЙ". 16+.
18.30 РТС. РЕЗОНАНС. 16+.
19.00 РТС. ТЕРРИТОРИЯ 02. 16+.
19.10 РТС. РЕГИОН 19. 16+.
19.20 РТС. РАССЛЕДОВАНИЕ. 16+.
19.30 РТС. ОФИЦИАЛЬНАЯ СРЕДА. 16+.
19.40 РТС. ЗАГАДОЧНАЯ ХАКАСИЯ. 16+.
19.50 ПРИКЛЮЧЕНИЯ ШЕРЛОКА ХОЛМСА. 16+.
20.40 ДЕНЬ ПОЛНОЛУНИЯ. 16+.
22.20 УЛИЧНЫЕ ТАНЦЫ 3D. 16+.
00.00 Командоры российского флота. 16+.
00.50 Александр Розенбаум. Мой удивительный сон. 16+.
01.40 Музыка на РТС. 16+.

ТВ-7 СТС

06.00 Мультфильмы. 0+.
08.00 Дачники. 6+.
08.20 Слушаем пастыря. 6+.
08.30 Изеннер! 6+.
08.50 Мастер-класс по-абакански. 6+.
09.00 Поколение.ру. 6+.
09.20 Сегодня в Абакане. 12+.
10.00 Nota bene. 16+.
10.35 ПРИКЛЮЧЕНИЯ МАЛЬЧИКА-АКУЛЫ И ДЕВОЧКИ-ЛАВЫ. 12+.
12.15 МОЛОДЕЖКА. 16+.
16.00 Ах, какая программа! 16+.
16.30 ВОСЬМИДЕСЯТЫЕ. 16+.
18.00 Шоу "Уральских пельменей". Нано-концерт, на!
19.20 ДОМ-МОНСТР. Анимационный фильм. 12+.
21.00 МастерШеф. 16+.
22.00 Шоу "Уральских пельменей". Год в сапогах. 16+.
23.30 ИСХОДНОЕ ПОЛОЖЕНИЕ. 16+.
01.20 РЕЙЧЕЛ ВЫХОДИТ ЗАМУЖ. 16+.
03.25 Галилео. 0+.
05.25 Животный смех. 0+.

ТНТ-АБАКАН

06.05 Мультфильмы. 12+.
07.00 Сегодня в Абакане. 12+.
07.40 СпортАнзор. 6+.
08.05 Бен 10. Омниверс. М/ф. 12+.
08.30 Скан-Ту-Гоу. М/ф. 12+.
09.00 Муж на кухне. 6+.
10.00 Два с половиной повара. 12+.
10.30 Про декор. 12+.
11.00 Школа ремонта. 12+.
12.00 Дурнушек.net. 16+.
12.30 Битва экстрасенсов. 16+.
14.00 Comedy Woman. 16+.
15.00 Комеди Клаб. 16+.
16.00 Comedy Баттл. Без границ. 16+.
17.00 Stand Up. 16+.
18.00 НЕZЛОБ. 16+.
19.30 Неделя в Абакане. 12+.
20.00 ГАРРИ ПОТТЕР И ДАРЫ СМЕРТИ. 12+.
23.00 Дом-2. Город любви. 16+.
00.00 Дом-2. После заката. 16+.
00.30 СОВОКУПНОСТЬ ЛЖИ. 16+.
03.00 Дом-2. Город любви. 16+.
04.00 Школа ремонта. 12+.
05.00 СЧАСТЛИВЫ ВМЕСТЕ. 16+.
05.30 САША + МАША. 16+.

ТВ-ЦЕНТР

05.35 Марш-бросок. 12+.
05.45 АБВГДейка.
06.50 В ДВУХ ШАГАХ ОТ "РАЯ". 6+.
08.35 Православная энциклопедия. 6+.
09.10 САДКО.
10.35 Добро пожаловать домой! 16+.
11.30 События.
11.45 Петровка, 38. 16+.
11.55 ДЕТИ ДОН КИХОТА. 6+.
13.30 ПИРАТЫ XX ВЕКА. 12+.
14.30 События.
14.45 ПИРАТЫ XX ВЕКА. 12+.
15.25 УКОЛ ЗОНТИКОМ. 6+.
17.15 ТРИ ТОВАРИЩА. 16+.
21.00 Постскриптум.
22.00 ПУАРО АГАТЫ КРИСТИ. Новый сезон. Фильм 4-й. 12+.
23.55 События.
00.15 Временно доступен. Александр Хинштейн. 12+.
01.20 ЛИГОВКА. 12+.
03.15 Внебрачные дети. За кулисами успеха. 12+.

ДОМАШНИЙ

06.30 Иностранная кухня. 0+.
07.00 Звездная жизнь. 16+.
07.30 Друзья по кухне. 0+.
08.00 Полезное утро. 0+.
08.30 Одна за всех. 16+.
08.35 ТИХИЙ ДОН. 3 серии. 12+.
15.20 Спросите повара. 0+.
16.20 ПАРИ НА ЛЮБОВЬ. 16+.
18.00 РТС. ИТОГОВАЯ ПРОГРАММА "7 ДНЕЙ". 16+.
18.30 РТС. ТОК-ШОУ "РЕЗОНАНС". 16+.
19.00 ВЕЛИКОЛЕПНЫЙ ВЕК. 12+.
22.50 Тайны еды. 0+.
23.00 Одна за всех. 16+.
23.30 ЛАВКА ЧУДЕС. 12+.
01.20 ТЮДОРЫ. 16+.
02.20 ВОЗВРАЩЕНИЕ В ЭДЕМ. 12+.
03.15 ГОРЕЦ. 16+.
06.00 Друзья по кухне. 0+.
06.25 Музыка на "Домашнем". 16+.

РЕН-ТВ/М-1

05.00 ЧЕРКИЗОНА. ОДНОРАЗОВЫЕ ЛЮДИ. 16+.
09.15 100 процентов. 12+.
09.40 Чистая работа. 12+.
10.30 Территория заблуждений. 16+.
12.30 Новости "24". 16+.
13.00 Военная тайна. 16+.
15.00 Странное дело. Дневники древних цивилизаций. 16+.
16.00 Секретные территории. Звездный десант. 16+.
17.00 Тайны мира. Битва за металл. 16+.
18.00 Представьте себе. 16+.
19.00 Неделя. 16+.
20.15 Все будет чики-пуки!!! Концерт Михаила Задорнова. 16+.
22.15 ДМБ. 16+.

ПЯТЫЙ КАНАЛ

07.40 Мультфильмы. 0+.
09.35 День ангела. 0+.
10.00, 18.30 Сейчас.
10.10 СЛЕД. БЕТОННЫЙ ЗАБОР. 16+.
11.00 СЛЕД. ЧЕЛОВЕК ГОДА. 16+.
11.45 СЛЕД. ВОДА. 16+.
12.35 СЛЕД. ДЕД МОРОЗ. 16+.
13.15 СЛЕД. ЗАГРАНПОЕЗДКА. 16+.
14.00 СЛЕД. ВЕЧНАЯ МОЛОДОСТЬ. 16+.
14.35 СЛЕД. ПРИЛЕТЕЛ МЕТЕОРИТ. 16+.
15.15 СЛЕД. НАИВНЫЙ УМЫСЕЛ. 16+.
16.00 СЛЕД. СУЛТАН. 16+.
16.55 СЛЕД. ПЕРВЫЙ СЫН. 16+.
17.40 СЛЕД. ПОПЛАЧЬ И СТАНЕТ ЛЕГЧЕ. 16+.
19.00 СПЕЦОТРЯД "ШТОРМ". 16+.
22.55 ТРИО. 16+.
01.10 Я ОБЪЯВЛЯЮ ВАМ ВОЙНУ. 16+.
02.55 ТОРПЕДОНОСЦЫ. 12+.
04.45 Живая история. 12+.

ПЕРЕЦ

05.20 Улетное видео. 16+.
05.30 Мультфильмы. 0+.
06.05 ШАХ КОРОЛЕВЕ БРИЛЛИАНТОВ. 16+.
08.00 Полезное утро. 0+.
08.40 Мультфильмы. 0+.
09.45 МУЖЧИНЫ НЕ ПЛАЧУТ. 1-я и 2-я серии. 16+.
11.40 РАЗДОЛБАЙ. 16+.
13.30 6 кадров. 16+.
14.30 ОБРАТНЫЙ ОТЧЕТ. 16+.
16.45 ГОРЯЧАЯ ТОЧКА. 16+.
18.15 ПАРАГРАФ 78. 16+.
20.00 ПАРАГРАФ 78-2. 16+.
22.00 Улетное видео. 16+.
22.30 Перецточкаru. 16+.
23.00 +100500. 18+.
23.30 Смешно до боли. 16+.
00.00 Анекдоты. 16+.
00.30 Стыдно, когда видно! 18+.
01.00 Счастливый конец. 18+.
01.30 ПАРАГРАФ 78. 16+.
03.20 ПАРАГРАФ 78-2. 16+.

НТВ

05.40 ДОРОЖНЫЙ ПАТРУЛЬ. 16+.
07.25 Смотр. 0+.
08.00 Сегодня.
08.15 Лотерея "Золотой ключ". 0+.
08.45 Их нравы. 0+.
09.25 Готовим с Алексеем Зиминым. 0+.
10.00 Сегодня.
10.20 Главная дорога. 16+.
10.55 Кулинарный поединок. 0+.
12.00 Квартирный вопрос. 0+.
13.00 Сегодня.
13.25 Я худею. 16+.
14.30 ДНК. 16+.
15.30 Своя игра. 0+.
16.20 Следствие вели... 16+.
17.20 Очная ставка. 16+.
18.20 Обзор. Чрезвычайное происшествие.
19.00 Центральное телевидение.
19.50 Новые русские сенсации. 16+.
20.45 Ты не поверишь! 16+.
21.45 Остров. 16+.
23.15 Луч Света. 16+.
23.50 Егор 360. 16+.
00.25 ЖЕСТОКАЯ ЛЮБОВЬ. 18+.
02.35 Авиаторы. 12+.
03.05 ДОРОЖНЫЙ ПАТРУЛЬ. 16+.
05.00 ЧАС ВОЛКОВА. 16+.

NATIONAL GEOGRAPHIC

06.00, 09.00 Поймать сома. Большие проблемы. 12+.
07.00 Охота на генералов Гитлера. 16+.
08.00 Экстремальное путешествие. Аляска. Неизведанное. 16+.
10.00 Тайное логово акул. 12+.
11.00 Короли рыбалки. 3-я серия. 12+.
12.00 Покинутые. Мельница в Мэриленде. Поместье в Миссисипи. 12+.
13.00 Дикий тунец. Битва капитанов. 16+.
14.00 Короли рыбалки. 5-я серия. 12+.
15.00 Игры разума. Использовать или потерять. Движение — жизнь. 6+.
16.00 Игры разума. Самое время. То, чего вы не знаете. 6+.
17.00 Международный аэропорт Дубай. 6-я серия. 16+.
18.00 Игры разума. Верь глазам своим. Сила убеждения. 6+.
19.00 Стая. Львы. 12+.
20.00 Суперхищники. Крокодил. 12+.
21.00 Золото города-призрака. На "Тропе беззакония". 12+.
22.00 Затерянная могила Ирода. 12+.
23.00 Игры разума. Не бойся. Решать вам. 12+.
00.00 Кладоискатели. Хэтфилды и Маккои. Восстание виски. 12+.
01.00, 05.00 Секретные материалы древности. Святая плащаница. 12+.
02.00 Запреты США. Дом, странный дом. 12+.
03.00 Запреты. Причудливые похороны. 12+.
04.00 Расследования авиакатастроф. Курс на смерть. 12+.

ИЛЛЮЗИОН+

06.40 ДРЯННАЯ ДЕВЧОНКА. 16+.
08.15 ДЕВУШКА В ПАРКЕ. 16+.
10.00 КРУТАЯ КОМПАНИЯ. 12+.
11.50 ПЫЛАЮЩАЯ РАВНИНА. 16+.
13.35 ОБРАТНЫЙ ЭФФЕКТ. 16+.
15.00 ЖИВИ СВОБОДНО ИЛИ УМРИ. 16+.
16.30 АМЕРИКАНЕЦ. 16+.
18.15 МУЛАН. 16+.
20.05 ПРИРОЖДЕННЫЙ ГОНЩИК. 16+.
21.35 ПОЛНЫЙ ОБЛОМ. 16+.
23.00 ОТКРЫТАЯ ДОРОГА. 16+.
00.30 ЧТО ГЛОЖЕТ ГИЛБЕРТА ГРЕЙПА? 16+.
02.25 ПРОРОК. 16+.
04.00 ДЕВУШКА В ПАРКЕ. 16+.

МИР

07.00 ФАНТАЗИИ ВЕСНУХИНА. 6+.
09.20 Мультфильмы. 6+.
10.05 Миллион вопросов о природе. 6+.
10.20 Экспериментаторы. 6+.
10.35 Мечтай! Действуй! Будь! 6+.
11.00, 17.00 Новости Содружества.
11.10 Мир Спорта. 12+.
11.40 Путеводитель. 6+.
12.05 Сделано в СССР. 12+.
12.30, 04.00 СКАЗ ПРО ТО, КАК ЦАРЬ ПЕТР АРАПА ЖЕНИЛ. 12+.
14.20 ДИАГНОЗ: ЛЮБОВЬ. 16+.
17.10 ПРЕДЕЛ ЖЕЛАНИЙ. 16+.
22.55 Новости Содружества. Культура. 12+.
23.40 СЛОМАННЫЕ ЦВЕТЫ. 16+.
01.30 ГАМЛЕТ. 16+.
05.45 Тюрки России. 12+.

РОССИЯ 2

05.40 Футбол. Товарищеский матч. Англия — Чили.
07.25 Хоккей. "Металлург" (Новокузнецк) — "Динамо" (Москва).
09.30 Моя планета.
10.00 Смешанные единоборства. BELLATOR. 16+.
12.00 Диалоги о рыбалке.
12.30 В мире животных.
13.00 Большой спорт.
13.20 Индустрия кино.
13.50 Полигон.
14.50 Большой спорт.
15.05 Волейбол. Кубок чемпионов. Женщины. Россия — Бразилия.
16.55 Большой спорт.
17.15 24 кадра. 16+.
17.50 Наука на колесах.
18.20 Рейтинг. Могло быть хуже. 16+.
19.25 Покушения. 16+.
20.30 Большой спорт.
20.50 КЛЮЧ САЛАМАНДРЫ. 16+.
22.55 Смешанные единоборства. М-1.
01.30 Большой спорт.
01.55 Формула-1. Гран-при США. Квалификация.
03.15 Фигурное катание. Гран-при Франции. Женщины. Произвольная программа.

ТВ-3

06.00 Мультфильмы. 0+.
09.30 ПРО КРАСНУЮ ШАПОЧКУ. ПРОДОЛЖЕНИЕ СТАРОЙ СКАЗКИ. 0+.
12.15 СТАРИКИ-РАЗБОЙНИКИ. 12+.
14.15 ТОП ГАН. 12+.
16.30 МИРОТВОРЕЦ. 16+.
19.00 СКВОЗНЫЕ РАНЕНИЯ. 16+.
Именем детектива Орина Бойда из Детройта следовало бы назвать улицу. Вместо этого, после того как он днями и ночами охотился за наемными политическими убийцами, его переводят в дорожную полицию. Кто-то хочет убрать Бойда с дороги, но ему стоит прислушаться к совету: "вызывай подкрепление"!
21.00 ПОСЛЕДНИЙ БОЙСКАУТ. 16+.
23.15 ХОДЯТ СЛУХИ. 12+.
01.15 ТОП ГАН. 12+.
03.30 ЕВРОПЕЙСКИЕ КАНИКУЛЫ ПРИДУРКОВ. 12+.
05.30 Мультфильмы. 0+.

ЗВЕЗДА

07.00 СВЕТЛЫЙ ПУТЬ.
08.55 Мультфильмы.
10.00 Товарищ комендант. Комендант Кремля. 12+.
10.45 Брейн-ринг. Интеллектуальная игра на Кубок Минобороны России.
11.45 Наследие Акселя Берга. 16+.
12.15 ЛАРЕЦ МАРИИ МЕДИЧИ. 12+.
14.00 Новости дня.
14.15 Война командармов. Чуйков против Паулюса. 12+.
15.00 Война командармов. Чуйков и Паулюс против Гитлера. 12+.
15.45 ЧАКЛУН И РУМБА. 12+.
17.30 МАШЕНЬКА. 6+.
19.00 Новости дня.
19.15 БЕЗ ВИДИМЫХ ПРИЧИН. 12+.
20.50 СЛЕДСТВИЕ ВЕДУТ ЗНАТОКИ. ИЗ ЖИЗНИ ФРУКТОВ. 1-я и 2-я серии. 6+.
23.45 ...И БЫЛА ВОЙНА. 1 — 3-я серии. 16+.
02.25 СЫН ПОЛКА. 6+.
05.05 ЖАВОРОНОК. 12+.

РУССКИЙ ИЛЛЮЗИОН

06.20 ТРИО: ЖАРКОЕ ЛЕТО 99-ГО. 12+.
08.00 ТРОЕ И СНЕЖИНКА. 16+.
09.25 ПОДСАДНОЙ. 16+.
11.05 СЧАСТЛИВЫЙ НЕУДАЧНИК. 12+.
12.40 ВЕСЬЕГОНСКАЯ ВОЛЧИЦА. 6+.
14.30 КАРМЕН. 16+.
16.30 РОДИНА ИЛИ СМЕРТЬ. 12+.
18.00 ПИРАМИДА. 16+.
19.55 ЗОНА ТУРБУЛЕНТНОСТИ. 16+.
21.25 ГРОМОЗЕКА. 16+.
23.15 ОДНА ВОЙНА. 16+.
00.50 РЕТРО ВТРОЕМ. 16+.
02.30 ЖИЗНЬ ОДНА. 12+.
04.10 ТРОЕ И СНЕЖИНКА. 16+.

ДОМ КИНО

05.20 КОНЦЕРТ ДЛЯ ДВУХ СКРИПОК.
06.50 КАТАЛА. 16+.
08.05 ЖЕРТВА НАУКИ. 12+.
09.15 Окно в кино.
09.20 РАССКАЗЫ. 16+.
11.10 ИСЧЕЗНУВШАЯ ИМПЕРИЯ. 16+.
13.00 ЗАКАЗ. 16+.
14.25 СИРОТА КАЗАНСКАЯ.
15.50 БЕЗДЕЛЬНИКИ. 16+.
17.30 СДЕЛКА.
19.20 ПАССАЖИРКА. 12+.
20.55 Окно в кино.
21.05 БИГЛЬ. Заключительные серии. 16+.
00.15 Окно в кино.
00.20 СЛУЖЕБНЫЙ РОМАН. НАШЕ ВРЕМЯ.
01.55 СТАТСКИЙ СОВЕТНИК. 16+.
04.05 КОСМОС КАК ПРЕДЧУВСТВИЕ. 16+.

ТВ-21

06.00 ЖЕНЩИНЫ И ЗАКОН. 10-я серия. 12+.
06.55 Я ОБЪЯВЛЯЮ ВОЙНУ. 16+.
08.40 ОХОТНИК. 12+.
10.25 ГДЕ-ТО. 16+.
12.10 МОЛОДЫЕ СТРЕЛКИ. 16+.
14.00, 22.00 ВЕДЬМАК. 5-я серия. 12+.
14.55, 22.55 ЛАВКА ЧУДЕС. 6+.
16.35, 00.35 ТАИНСТВЕННЫЙ АЛЬБЕРТ НОББС. 16+.
18.35, 02.35 ВСПОМИНАЯ МОИХ ПЕЧАЛЬНЫХ ШЛЮХ. 16+.
20.20, 04.20 СУКИНЫ ДЕТИ. 12+.

УВАЖАЕМЫЕ ЧИТАТЕЛИ!

При подаче объявления в газету "Хакасия" вы можете продублировать его на интернет-сайте газеты.

Стоимость услуги — 30 процентов от общей стоимости объявления за одни сутки.

Реклама

ХАКАСИЯ
№ 211 (22568) Среда, 6 ноября 2013 г.

ПЕРВЫЙ

06.00 Новости.
06.10 **"МЕРСЕДЕС" УХОДИТ ОТ ПОГОНИ.**
07.45 Армейский магазин. 16+.
08.15 Дисней-клуб. Аладдин.
08.40 Смешарики. Пин-код.
08.55 Здоровье. 16+.
10.00 Новости.
10.15 Непутевые заметки. 12+.
10.35 Пока все дома.
11.25 Фазенда.
12.00 Новости.
12.15 Романовы. 12+.
13.20 Свадебный переполох. 12+.
14.10 **ВИКТОРИЯ. 16+.**
18.00 Ледниковый период.
21.00 Воскресное "Время".
22.00 КВН-2013. Кубок мэра Москвы. 16+.
00.10 **КАФЕ ДЕ ФЛОР. 16+.**
02.25 **ГЛАВНАЯ МИШЕНЬ. 16+.**
04.15 Контрольная закупка.

РОССИЯ 1

05.30 **КОЛЬЦО ИЗ АМСТЕРДАМА.**
07.20 Вся Россия.
07.30 Сам себе режиссер.
08.20 Смехопанорама.
08.50 Утренняя почта.
09.30 Сто к одному.
10.20 Вести-Хакасия. События недели.
11.00 Вести.
11.10 Городок. Дайджест.
11.45 **А СНЕГ КРУЖИТ... 12+.**
14.00 Вести.
14.20 Вести-Хакасия.
14.30 **А СНЕГ КРУЖИТ... Продолжение. 12+.**
16.15 Смеяться разрешается.
18.00 Битва хоров.
20.00 Вести недели.
21.30 **ДВА МГНОВЕНИЯ ЛЮБВИ. 12+.**
23.30 Воскресный вечер с Владимиром Соловьевым. 12+.
01.20 **ИРЛАНДЕЦ. 16+.**

РОССИЯ К

06.30 Евроньюс.
10.00 Обыкновенный концерт.
10.35 **ВИДЕНИЯ. ЛЮБОВНОЕ ГНЕЗДЫШКО. ТЕАТР.**
11.35 Легенды мирового кино. Бастер Китон.
12.00 Россия, любовь моя! Духовный мир сето.
12.30 **ВНИМАНИЕ, ЧЕРЕПАХА!**
13.50 В некотором царстве... М/ф.
14.20 Пешком... Москва торговая.
14.50 Что делать?
15.35 Государственный академический ансамбль танца "Алан". Республика Северная Осетия-Алания.
16.45 Кто там...
17.15 Железная стена. Преображенский полк.
18.00 Итоговая программа "Контекст".
18.40, 01.55 Искатели. Загадочные документы Георгия Гапона.
19.25 Романтика романса. Александр Малинин.
20.20 "Мосфильм". 90 шагов.
20.35 **ТРЯСИНА.**
22.45 **Шедевры мирового музыкального театра. КОППЕЛИЯ. Балет.**
00.30 **ПОЛУСТАНОК.**
01.40 Мультфильм для взрослых.
02.40 Мировые сокровища культуры.

РТС

06.05 Музыка на РТС. 16+.
07.05 Мультимир. 6+.
08.30 Школа вампиров. М/с. 12+.
08.50 **КТО ТАКАЯ САМАНТА? 12+.**
09.30 Счастье есть. 16+.
10.10 **БАЛ СКАЗОК. 12+.**
11.10 Сто вопросов к взрослому. 16+.
11.50 Жизнь. Life. 16+.
13.20 Концерт ВИА "Сливки". 16+.
14.00 **ЮНКЕРА. 1 — 4-я серии. 12+.**
17.00 **СПАЛЬНЫЙ РАЙОН. 16+.**
18.00 **РТС. ИТОГОВАЯ ПРОГРАММА "7 ДНЕЙ". 16+.**
18.30 **РТС. МОЛОДЕЖНАЯ ПРОГРАММА "БУМ". 16+.**
19.00 **РТС. РЕЗОНАНС. 16+.**
19.25 **РТС. МАТРЕШКА. 16+.**
19.50 **ПРИКЛЮЧЕНИЯ ШЕРЛОКА ХОЛМСА. 16+.**
20.40 **ВАЛЕНТИН И ВАЛЕНТИНА. 16+.**
22.20 **УЛИЧНЫЕ ТАНЦЫ-2. 16+.**
00.00 Маленькая победоносная война. 16+.
00.50 Самый народный артист Николай Крючков. 16+.
01.40 Музыка на РТС. 16+.

ТВ-7 СТС

06.00 Мультфильмы. 0+.
08.00 Скажите честно. 6+.
08.30 Изеннер! 6+.
08.50 Ми-ми-мишечки. 0+.
09.05 СпортАнзор. 6+.
09.30 Неделя в Абакане. 12+.
10.00 Авторейтинг. 16+.
10.30 **ДВА ОТЦА И ДВА СЫНА. 16+.**
12.00 Снимите это немедленно! 16+.
13.00 МастерШеф. 16+.
14.00 6 кадров. 16+.
14.30 **ВОСЬМИДЕСЯТЫЕ. 16+.**
16.00 Выход есть. 16+.
16.15 Разберемся. 16+.
16.30 6 кадров. 16+.
16.50 Даешь молодежь! 16+.
17.50 **ДОМ-МОНСТР. 12+.**
19.30 Шоу "Уральских пельменей". Год в сапогах. 16+.
21.00 **ПРИВИДЕНИЕ. 16+.**
23.25 Шоу "Уральских пельменей". Пинг-понг жив! 16+.
00.55 **КОРОЛЬ ВЕЧЕРИНОК. 18+.**
02.45 **ЛЮБОВЬ И ВЫМОГАТЕЛЬСТВО. 16+.**
04.35 Галилео. 0+.
05.35 Музыка на СТС.

ТНТ-АБАКАН

06.00 Планета Шина. М/с. 12+.
07.00 **СЧАСТЛИВЫ ВМЕСТЕ. 16+.**
08.00 Первая Национальная лотерея. 16+.
08.05 Слагтерра. М/с. 12+.
08.30 Черепашки-ниндзя. М/с. 12+.
09.00 Муж на кухне. 6+.
10.00 Два с половиной повара. Открытая кухня. 12+.
10.30 Фитнес. 12+.
11.00 Школа ремонта. 12+.
12.00 Заработать легко-3. 16+.
13.00 Перезагрузка. 16+.
14.00 Комеди Клаб. 16+.
14.20 **ГАРРИ ПОТТЕР И ДАРЫ СМЕРТИ. 12+.**
17.00 **ЖЕНЩИНА-КОШКА. 12+.**
18.55 Комеди Клаб. 16+.
19.30 Неделя в Абакане. 12+.
20.00 Битва экстрасенсов. 16+.
21.30 Stand Up. 16+.
22.30 Наша Russia. 16+.
23.00 Дом-2. Город любви. 16+.
00.00 Дом-2. После заката. 16+.
00.30 **МАРС АТАКУЕТ! 12+.**
02.25 Дом-2. Город любви. 16+.
03.25 Школа ремонта. 12+.
04.25 **СЧАСТЛИВЫ ВМЕСТЕ. 16+.**
05.25 **САША + МАША. 16+.**

ТВ-ЦЕНТР

04.55 **ОТВЕТНЫЙ ХОД. 12+.**
06.50 **ФАНТАЗЕРЫ. 6+.**
08.00 Фактор жизни. 6+.
08.30 **НОЧНОЕ ПРОИСШЕСТВИЕ. 12+.**
10.20 Барышня и кулинар. 6+.
10.55 Точка невозврата. Специальный репортаж. 12+.
11.30 События.
11.45 **БОЛЬШАЯ СЕМЬЯ. 12+.**
13.50 Смех с доставкой на дом. 12+.
14.20 Приглашает Борис Ноткин. Леонид Якубович. 12+.
14.50 Московская неделя.
15.20 Петровка, 38. 16+.
15.30 **ПУАРО АГАТЫ КРИСТИ. Новый сезон. Фильм 4-й. 12+.**
17.25 **СЧАСТЬЕ ПО РЕЦЕПТУ. 12+.**
21.00 В центре событий. 16+.
22.00 **КАМЕНСКАЯ. ИГРА НА ЧУЖОМ ПОЛЕ. 16+.**
00.10 События.
00.30 **УКОЛ ЗОНТИКОМ. 6+.**
02.20 Найти потеряшку. 16+.
03.55 Династия. Раб на галерах. 12+.
04.50 Дом вверх дном. 12+.

ДОМАШНИЙ

06.30 Иностранная кухня. 0+.
07.00 Звездная жизнь. 16+.
07.30 Друзья по кухне. 0+.
08.00 Полезное утро. 0+.
08.30 **ОСЕННИЕ ЦВЕТЫ. 4 серии. 16+.**
12.30 Главные люди. 16+.
13.30 **ДЖЕЙН ЭЙР. 5 серий. 12+.**
18.00 **РТС. ИТОГОВАЯ ПРОГРАММА "7 ДНЕЙ". 16+.**
18.30 **РТС. ТОК-ШОУ "РЕЗОНАНС". 16+.**
19.00 **КАК ВЫЙТИ ЗАМУЖ ЗА МИЛЛИОНЕРА. 4 серии. 16+.**
23.00 Одна за всех. 16+.
23.30 **ТАЙНА ПОМЕСТЬЯ УИВЕРН. 16+.**
01.25 **ТЮДОРЫ. 16+.**
02.30 **ВОЗВРАЩЕНИЕ В ЭДЕМ. 12+.**
03.25 **ГОРЕЦ. 16+.**
06.00 Друзья по кухне. 0+.
06.25 Музыка на "Домашнем". 16+.

РЕН-ТВ/М-1

05.00 **МАМА НЕ ГОРЮЙ. 16+.**
06.40 **МАМА НЕ ГОРЮЙ-2. 16+.**
08.45 **ХОТТАБЫЧ. 16+.**
10.40 Все будет чики-пуки!!! Концерт Михаила Задорнова. 16+.
12.40 **ДМБ. 16+.**
19.30 **ВАСАБИ. 16+.**
21.20 **ОТ КОЛЫБЕЛИ ДО МОГИЛЫ. 16+.**
23.15 Репортерские истории. 16+.
23.45 Неделя. 16+.
01.00 Смотреть всем! 16+.
02.30 **МЕДВЕЖИЙ ПОЦЕЛУЙ. 16+.**
04.20 Дальние родственники. 16+.

Уважаемые жители Аскиза!
Приобрести газету "Хакасия" с телепрограммой вы можете в киоске "Печать" (на рынке).
На правах рекламы.

ПЯТЫЙ КАНАЛ

06.00 Мультфильмы. 0+.
10.00 Сейчас.
10.10 Истории из будущего. 0+.
11.00 **ДЕТЕКТИВЫ. С ЧИСТОГО ЛИСТА. 16+.**
11.35 **ДЕТЕКТИВЫ. ГОСТЬ ИЗ ОДЕССЫ. 16+.**
12.05 **ДЕТЕКТИВЫ. МАМИНА ДОЧКА. 16+.**
12.40 **ДЕТЕКТИВЫ. ЧЕСТЬ СЕМЬИ. 16+.**
13.15 **ДЕТЕКТИВЫ. ЛЮБОВНЫЙ МНОГОУГОЛЬНИК. 16+.**
13.40 **ДЕТЕКТИВЫ. ДЕЛО О РЫБАЛКЕ. 16+.**
14.15 **ДЕТЕКТИВЫ. ПУСТЬ МАМА УСЛЫШИТ. 16+.**
14.50 **ДЕТЕКТИВЫ. СМЕРТЬ В ГОРАХ. 16+.**
15.20 **ДЕТЕКТИВЫ. СИЦИЛИАНСКАЯ ЗАЩИТА. 16+.**
15.55 **ДЕТЕКТИВЫ. ОПАСНАЯ ПРОФЕССИЯ. 16+.**
16.25 **ДЕТЕКТИВЫ. СЧЕТОВОД. 16+.**
17.00 Место происшествия. О главном.
18.00 Главное.
19.00 **СПЕЦОТРЯД "ШТОРМ". 16+.**
22.55 **МАФИЯ БЕССМЕРТНА. 16+.**
00.45 **ДВА ДОЛГИХ ГУДКА В ТУМАНЕ. 12+.**
02.25 **МЕРТВЫЙ СЕЗОН. 12+.**
05.05 Прогресс. 12+.

ПЕРЕЦ

05.10 Улетное видео. 16+.
05.30 Мультфильмы. 0+.
06.00 **РОЗЫГРЫШ. 16+.**
08.00 Полезное утро. 0+.
08.40 Мультфильмы. 0+.
09.00 **МУЖЧИНЫ НЕ ПЛАЧУТ. 3-я и 4-я серии. 16+.**
11.00 **ЗАПОМНИТЕ, МЕНЯ ЗОВУТ РОГОЗИН. 1-я и 2-я серии. 16+.**
13.30 6 кадров. 16+.
14.30 **ОПЕРА. ХРОНИКИ УБОЙНОГО ОТДЕЛА-2. ЭТО ШОУ-БИЗНЕС. ИСПОВЕДЬ. 16+.**
16.30 **ОПЕРА. ХРОНИКИ УБОЙНОГО ОТДЕЛА-2. ЗАКОН ЖАНРА. ЗАВЕЩАНИЕ. 16+.**
18.40 **ПЕРЕГОВОРЩИК. 16+.**
21.50 Улетное видео. 16+.
22.30 Перецточкаru. 16+.
23.00 +100500. 18+.
23.30 Смешно до боли. 16+.
00.00 Анекдоты. 16+.
00.30 Стыдно, когда видно! 18+.
01.00 Счастливый конец. 18+.
01.30 **ПЕРЕГОВОРЩИК. 16+.**
04.30 Самое вызывающее видео. 16+.

НТВ

06.05 **ДОРОЖНЫЙ ПАТРУЛЬ. 16+.**
08.00 Сегодня.
08.15 Лотерея "Русское лото плюс". 0+.
08.45 Их нравы. 0+.
09.25 Едим дома. 0+.
10.00 Сегодня.
10.20 Первая передача. 16+.
10.55 Чудо техники. 12+.
11.25 Поедем, поедим! 0+.
12.00 Дачный ответ. 0+.
13.00 Сегодня.
13.25 Егор Гайдар. Гибель империи. 12+.
14.40 **ВРАГИ НАРОДА. 16+.**
15.30 Своя игра. 0+.
16.20 Следствие вели... 16+.
17.20 Очная ставка. 16+.
18.20 Чрезвычайное происшествие. Обзор за неделю.
19.00 Сегодня. Итоговая программа.
19.50 **ГОНЧИЕ. ЗАПАДНЯ. 16+.**
23.40 Грузия. История одного разоблачения. 16+.
00.40 Школа злословия. Марина Козлова. 16+.
01.30 Советские биографии. 16+.
02.25 Авиаторы. 12+.
03.00 **ДОРОЖНЫЙ ПАТРУЛЬ. 16+.**
05.00 **ЧАС ВОЛКОВА. 16+.**

NATIONAL GEOGRAPHIC

06.00, 09.00 Запреты США. Дом, странный дом. 12+.
07.00 Расследования авиакатастроф. Курс на смерть. 12+.
08.00 Секретные материалы древности. Святая плащаница. 12+.
10.00 Нашествие черных крыс. 12+.
11.00 Короли рыбалки. 4-я серия. 12+.
12.00 Затеряйтесь в Корее. 12+.
13.00 Дикий тунец. Все наверх! 16+.
14.00 Короли рыбалки. 6-я серия. 12+.
15.00 Игры разума. Самое время. Верь глазам своим. 6+.
16.00 Игры разума. Фокус-покус. Битва полов. 6+.
17.00 Международный аэропорт Дубай. 7-я серия. 16+.
18.00 Игры разума. То, чего вы не знаете. Движение — жизнь. 6+.
19.00 Стая. Гиеновые собаки. 12+.
20.00 Суперхищники. Белая акула. 12+.
21.00 Золото города-призрака. Серебряный город. 12+.
22.00 Покинутые. Старинный пивзавод. 12+.
23.00 Делай ставки и взрывай. Сокровища пилота. Добыча из студенческого городка. 12+.
00.00 Кладоискатели. Трофеи Линкольна. У истоков США. 12+.
01.00, 05.00 Убийство Кеннеди. 16+.
03.00 Мегазаводы. Суперавтомобили. "Мустанг". 6+.
04.00 Расследования авиакатастроф. Фатальная фиксация. 12+.

ИЛЛЮЗИОН+

06.20 **КРУТАЯ КОМПАНИЯ. 12+.**
08.20 **МУЛАН. 16+.**
10.10 **ПРИРОЖДЕННЫЙ ГОНЩИК. 16+.**
11.40 **ПОЛНЫЙ ОБЛОМ. 16+.**
13.05 **ОТКРЫТАЯ ДОРОГА. 16+.**
14.35 **ЧТО ГЛОЖЕТ ГИЛБЕРТА ГРЕЙПА? 16+.**
16.30 **ПРОРОК. 16+.**
У Криса Джонсона есть секрет, отравляющий его жизнь: он может предсказывать ближайшее будущее. Устав от бесконечного внимания правительства и медицинских центров, пытающихся разгадать природу его удивительных способностей, Крис ложится на дно. Под вымышленным именем он работает в Лас-Вегасе, где развлекает публику дешевыми фокусами. Но когда группа террористов угрожает Лос-Анджелесу, специальному агенту Калли Феррис придется собрать все силы, чтобы разыскать Криса и убедить его помочь предотвратить катастрофу.
18.05 **ПЫЛАЮЩАЯ РАВНИНА. 16+.**
19.50 **ОБРАТНЫЙ ЭФФЕКТ. 16+.**
21.10 **ЖИВИ СВОБОДНО ИЛИ УМРИ. 16+.**
22.45 **АМЕРИКАНЕЦ. 16+.**
00.30 **СВАДЕБНАЯ ВЕЧЕРИНКА. 16+.**
02.05 **ОСТИН ПАУЭРС. ЧЕЛОВЕК-ЗАГАДКА МЕЖДУНАРОДНОГО МАСШТАБА. 16+.**
04.15 **МУЛАН. 16+.**

РОССИЯ 2

06.10 Индустрия кино.
06.35 Наука 2.0.
09.00 Моя планета.
10.00 Профессиональный бокс.
12.00 Моя рыбалка.
12.30 Рейтинг. Могло быть хуже. 16+.
13.00 Большой спорт.
13.20 Страна спортивная.
13.50 АвтоВести.
14.05 Волейбол. Кубок чемпионов. Женщины. Россия — Таиланд.
15.55 Большой спорт.
16.15 Дневник Сочи-2014.
16.40 Большой тест-драйв. 16+.
17.40 **КЛЮЧ САЛАМАНДРЫ. 16+.**
19.50 Следственный эксперимент. 16+.
21.15 Профессиональный бокс.
22.20 **МАРШ-БРОСОК. ОСОБЫЕ ОБСТОЯТЕЛЬСТВА. 16+.**
02.15 Большой спорт.
02.45 Формула-1. Гран-при США.

ТВ-3

06.00 Мультфильмы. 0+.
09.45 **СТАРИКИ-РАЗБОЙНИКИ. 12+.**
11.30 **ВОКЗАЛ ДЛЯ ДВОИХ. 0+.**
14.30 **ДНИ ГРОМА. 16+.**
16.45 **ПОСЛЕДНИЙ БОЙСКАУТ. 16+.**
19.00 **РТС. ИТОГОВАЯ ПРОГРАММА " 7 ДНЕЙ". 16+.**
19.30 **РТС. МОЛОДЕЖНАЯ ПРОГРАММА "БУМ". 16+.**
20.00 **ОГОНЬ ИЗ ПРЕИСПОДНЕЙ. 12+.**
22.15 **ОПАСНЫЕ ПАССАЖИРЫ ПОЕЗДА 123. 16+.**
00.15 **СКВОЗНЫЕ РАНЕНИЯ. 16+.**
02.15 **ДНИ ГРОМА. 16+.**
04.30 **ХОДЯТ СЛУХИ. 12+.**
05.00 Рыбалка. 12+.

ЗВЕЗДА

07.00 **МАШЕНЬКА. 6+.**
08.50 **ПРИКЛЮЧЕНИЯ ТОЛИ КЛЮКВИНА.**
10.00 Товарищ комендант. Комендант Берлина. 12+.
10.45 Сделано в СССР. 6+.
11.00 Служу России.
12.20 Москва фронту. 12+.
14.00 Новости дня.
14.15 Невидимый фронт. 12+.
14.45 **...И БЫЛА ВОЙНА. 1 — 3-я серии. 16+.**
17.30 **ОДИН И БЕЗ ОРУЖИЯ. 12+.**
19.00 Новости дня.
19.15 **ЕСЛИ ВРАГ НЕ СДАЕТСЯ... 12+.**
20.50 **СЛЕДСТВИЕ ВЕДУТ ЗНАТОКИ. ПОЛУДЕННЫЙ ВОР. 1-я и 2-я серии. 6+.**
00.10 **СЛЕДСТВИЕ ВЕДУТ ЗНАТОКИ. ПОЖАР. 6+.**
02.10 **ЧАКЛУН И РУМБА. 12+.**
03.45 **СВЕТЛЫЙ ПУТЬ.**
05.40 **Я — ХОРТИЦА. 12+.**

РУССКИЙ ИЛЛЮЗИОН

05.35 **ПОДСАДНОЙ. 16+.**
07.20 **СЧАСТЛИВЫЙ НЕУДАЧНИК. 12+.**
09.10 **ВЕСЬЕГОНСКАЯ ВОЛЧИЦА. 6+.**
11.00 **КАРМЕН. 16+.**
12.55 **РОДИНА ИЛИ СМЕРТЬ. 12+.**
14.30 **ПИРАМИДА. 16+.**
16.25 **ЗОНА ТУРБУЛЕНТНОСТИ. 16+.**
17.55 **ГРОМОЗЕКА. 16+.**
19.45 **ОДНА ВОЙНА. 16+.**
21.15 **РЕТРО ВТРОЕМ. 16+.**
22.55 **ЖИЗНЬ ОДНА. 12+.**
00.50 **ДАЖЕ НЕ ДУМАЙ. 16+.**
02.20 **ДНЕВНИК КАМИКАДЗЕ. 16+.**
04.05 **СЕМЬ КАБИНОК. 16+.**

ДОМ КИНО

05.40 **НЕВЫПОЛНИМОЕ ЗАДАНИЕ. 16+.**
07.45 **КАРДИОРОМАНС. 12+.**
08.15 Окно в кино.
08.20 **ГОД КАК ЖИЗНЬ.**
10.50 **ГДЕ БЫ НИ РАБОТАТЬ...**
12.15 **В ЗОНЕ ОСОБОГО ВНИМАНИЯ. 12+.**
13.55 **НЕПОДДАЮЩИЕСЯ.**
15.15 **ПРИКЛЮЧЕНИЯ ШЕРЛОКА ХОЛМСА И ДОКТОРА ВАТСОНА.**
19.50 **РАССКАЗЫ. 16+.**
21.40 **ПЕРЕХВАТ. 16+.**
23.10 **Открытие "Первого телевизионного фестиваля короткометражных фильмов-2013". ЦАРАПИНА. СПАЙДЕР. ЧЕСТНОТА СОСНИЦКОЙ. 16+.**
00.15 Окно в кино.
00.20 **ОПЕРАЦИЯ "Ы" И ДРУГИЕ ПРИКЛЮЧЕНИЯ ШУРИКА.**
02.05 **ЯГУАР. 16+.**
03.35 **НЕ БОЙСЯ, Я С ТОБОЙ. 12+.**

ТВ-21

06.00 **ВЕДЬМАК. 5-я серия. 12+.**
06.55 **ЛАВКА ЧУДЕС. 6+.**
08.35 **ТАИНСТВЕННЫЙ АЛЬБЕРТ НОББС. 16+.**
10.35 **ВСПОМИНАЯ МОИХ ПЕЧАЛЬНЫХ ШЛЮХ. 16+.**
12.20 **СУКИНЫ ДЕТИ. 12+.**
14.00, 22.00 **ВЕДЬМАК. 6-я серия. 12+.**
15.00, 23.00 **ЖЕНИХ И НЕВЕСТА. 12+.**
16.40, 00.40 **ЛЮБОВЬ. 12+.**
18.50, 02.50 **СЛУЧАЙНЫЙ МУЖ. 12+.**
20.25, 04.35 **ЗАКОНЫ ПРИВЛЕКАТЕЛЬНОСТИ. 12+.**

МИР

07.00 **ГОРЯ БОЯТЬСЯ — СЧАСТЬЯ НЕ ВИДАТЬ. 6+.**
09.25 Мультфильмы. 6+.
10.05 Знаем русский. 6+.
11.00, 17.00 Новости Содружества.
11.10 Земля и небо. 12+.
11.35 Приключения Македонской. 12+.
11.50 С миру по нитке. 12+.
12.10 **РОДНАЯ КРОВЬ. 16+.**
15.10 **ЖЕНИХ НАПРОКАТ. 12+.**
17.10 Еще не вместе. 16+.
17.45 **ЗЕМЛЯ И НЕБО. 16+.**
22.00 Итоговая "Вместе".
23.00 **ЗЕМЛЯ И НЕБО. 16+.**
01.20 **ЗАПАХ ЖИЗНИ. 16+.**
02.55 **РОДНАЯ КРОВЬ. 16+.**
05.55 Тюрки России. 12+.

ВАШ ВОЕННЫЙ КОРРЕСПОНДЕНТ

И шел по Красной площади танк Карабача...

Да, это было ровно 72 года назад, 7 ноября 1941 года... Над страной нависла смертельная опасность: враг стоял у стен Москвы. Призыв младшего политрука Василия Клочкова: "Велика Россия, а отступать некуда — позади Москва!" — стал боевым девизом защитников столицы.
И вдруг... Военный парад!
Да, под аккомпанемент немецких орудий в Москве на Красной площади состоялся парад, который потряс весь мир.
И на параде — Сталин. Торжественный марш войск открыли курсанты, замыкали его танки. Командиром экипажа одного из них был человек, которому посчастливилось выжить.
Это Иван Харитонович КАРАБАЧ.
Сегодня мы публикуем его воспоминания.

ДЕТСТВО И ЮНОСТЬ

Я родился в 1918 году в одном из сел Черниговской области. У родителей нас было четверо. И все сыновья. В тридцатые годы на Украине свирепствовал сильный голод. Умирали целыми семьями. Умерли и двое моих братьев. Отец отправился на поиски хоть какого-нибудь заработка, но попал в железнодорожную катастрофу и погиб. Мы с мамой остались одни. Выжили с трудом. Я окончил семилетку, потом техникум механизации. И не мог тогда знать, что будет война и что последний мой брат не вернется с поля боя.

ВОЙНА

В 1938-м меня призвали в армию. Служил в Белоруссии. Здесь вместе с товарищами приняли первое боевое крещение в составе 1-й гвардейской бригады Западного фронта. Это было страшно, очень страшно. Армады танков и самолетов, полчища вооруженной до зубов пехоты. Кромешный ад. Горели небо и земля. Устоять перед этим было невозможно. С тяжелыми кровопролитными боями приходилось оставлять один населенный пункт за другим. И так — до Смоленска. Дальше отступать было некуда — позади Москва.

На станции Кубинка, что недалеко от Москвы, формировалась 31-я отдельная танковая бригада, которой командовал полковник Кравченко, ставший впоследствии дважды Героем Советского Союза. Меня направили в эту бригаду.

НА ПАРАДЕ

В то, что в Москве состоится военный парад, трудно было поверить. И вот наступило 7 ноября. Холодный, пасмурный день. Темные тучи низко опустились над городом. Снег валил хлопьями, мела пурга. Красная площадь, затаив дыхание, ждала открытия парада... Его принимал маршал Советского Союза Буденный, а командовал им командующий войсками Московского военного округа Артемьев. После рапорта командующего принимающему парад и объезда войск с речью к воинам и народу всей страны обратился Сталин. Торжественный марш войск начали курсанты. Следом за ними шла пехота. Затем эскадроны кавалерии, пулеметные тачанки, моторизованные части, артиллерия, зенитчики.. Мы, танкисты, были последними. Из-за сильного снегопада авиация в параде не участвовала.

Все мы очень волновались. Когда говорил Сталин, мурашки бегали по коже. Сам факт, что он здесь, в Москве, глубоко поразил нас и вселил в наши сердца надежду на победу. Мы воспряли духом — и это было главным итогом парада, весть о котором разнеслась по всей стране и по всему миру.

Парад 1941-го

ЗАЩИЩАЯ МОСКВУ

Наша танковая бригада участвовала в оборонительных боях за Москву. Тяжелые это были бои. Мы понимали, как дороги каждая минута, каждый час, каждый день. Стояли насмерть, чтобы дать командованию возможность собрать силы в единый мощный кулак. И вот, наконец, 6 декабря мы пошли в контрнаступление. В одном из боев я был тяжело ранен, потерял сознание, но ребятам моего экипажа удалось спасти меня. Потом — госпиталь. Вначале в Москве, затем — в Асбесте, что в Свердловской области.

В боях под Москвой многие мои однополчане погибли. Я бережно храню в своем сердце память о них и особенно о тех, кому обязан жизнью.

ПОСЛЕ ГОСПИТАЛЯ В ХАКАСИЮ

Раненым в госпитале давали отпуска, чтобы съездить домой. Украина еще тогда была занята немцами, и мой сосед по палате предложил: "А поедем-ка, Иван, со мной в Сибирь!" Так вот я и оказался в Хакасии, в селе Бея. Семья у моего друга была большой: шестеро детей. На три дня мне давали булку хлеба. С какой болью и жадностью смотрели на нее голодные дети! И с каким нетерпением ждали, когда придут следующие три дня... По возможности я старался подработать, помогая ремонтировать машины и трактора. Ведь в большинстве своем тогда на них работали женщины. И ремонтировать их им было трудно. Все-таки это мужская работа.

Здесь, в Бее, познакомился я и с Надюшей. Полюбили друг друга, поженились. Она работала тогда в районо.

В НИЖНЕМ ТАГИЛЕ

По состоянию здоровья на фронт меня не взяли, а направили инструктором в танковое училище, которое находилось в Нижнем Тагиле. Сердце замирало, когда провожал на фронт своих питомцев. Что ждет их? Как сложится судьба? Останутся ли живы?

Приходилось мне в Нижнем Тагиле бывать на заводе, где выпускали танки. Это Уральский вагоностроительный завод имени Дзержинского. 20 декабря 1941 года с его конвейера был отправлен первый эшелон с танками Т-34. На заводе строжайшая военная дисциплина. Рабочие, а это в основном женщины и подростки, подолгу не выходили из цехов. Рядом со станками — топчаны. Чуть сомкнут глаза — и снова за работу. В сутки с конвейера сходило 60 танков! Победа ковалась не только мужеством солдат на фронте, но и самоотверженным трудом людей здесь, в тылу. Все мы вместе приближали ее, как могли.

ПОБЕДА

Это был день всеобщего ликования и горьких слез. Радовались, что конец войне, и плакали от того, что потеряли в ней самых дорогих и близких людей. Действительно, это был праздник со слезами на глазах.

В Бею я вернулся в сентябре сорок пятого. Послевоенные годы были трудными. Разруха, голод. Тяжело заболели наши двое маленьких детишек. Спасти их не удалось. Больше детей Бог нам не дал...

Меня пригласили на работу в райисполком. Чувствовал, что знаний не хватает, поэтому учился. Вначале в Красноярской совпартшколе, потом окончил высшую в Москве. Перевели работать в Усть-Абакан. Вот годы и пролетели словно миг один. Сейчас на пенсии.

Люблю возиться с техникой, ремонтирую свой старенький "Москвич". Люблю петь и слушать песни, особенно украинские, и, конечно же, "Рушник", который начинается словами: "Рідна мати моя...". В ней радость и боль моего сердца, моей души и моей жизни. В ней и старенький домик с белыми ставенками, и бескрайнее украинское поле, и проселочная дорога, которой не видно конца, в ней моя семья, друзья, в ней моя Мама, в ней и Родина-Мать, которую мне вместе со всеми пришлось защищать. Это и военный парад сорок первого, который я никогда не забуду.

* * *

С Иваном Харитоновичем я познакомилась в 1967-м. Я тогда работала в школе № 1 Абакана, и мы пригласили его на праздник, посвященный 50-летию Октябрьской революции. С тех пор он стал добрым другом для ребят, у которых я была классным руководителем.

Шли годы. Иван Харитонович остался один. Очень переживал, постарел и поседел. Но на "Москвиче" потихоньку иногда ездил. И вот однажды...

Был теплый июльский день. Я шла в городскую поликлинику через двор дома № 76 по проспекту Ленина (где центральная аптека). В правой части двора расположены капитальные гаражи. Около одного из них стоял как-то непонятно развернутый "Москвич". Рядом два молодых человека. У того, что постарше, приподнята штанина и видно пораненное колено. Оба сыпали такой поток брани, что жутко было слушать. Чуть в стороне — виновник. Дедушка. Он ничего не мог сказать им в ответ. Только его убеленная сединой голова склонялась все ниже и ниже, чтобы не было видно, как из глаз скатываются одна за другой непрошеные слезинки. Это был Иван Харитонович Карабач.

"Парни, остановитесь! — решительно сказала я. — Ведь это не простой дедушка! В сорок первом он защищал Москву, и его танк шел по Красной площади на военном параде 7 ноября". Посмотрев друг на друга и на Ивана Харитоновича, парни замолчали. Потом извинились и помогли ему поставить машину в гараж. А я проводила до квартиры. И подумала: как же все-таки нам сегодня нужна доброта человеческая! Та, о которой рассказывал и пел в своих песнях Иван Харитонович...

Галина ИВАНОВА
Абакан

ХАКАСИЯ
№ 211 (22568) Среда, 6 ноября 2013 г.

ДНЕВНИК ПУТЕШЕСТВИЯ

Александр Лукашенко: “Весь мой пиар — моя Беларусь!”

Наше путешествие по городам и селам Беларуси подходит к главному событию — итоговой пресс-конференции с президентом Беларуси Александром Лукашенко.

ФОТО АЛЕКСАНДРА КОЛБАСОВА

В своем вступительном слове он заверил, что общение будет искренним и откровенным; показал на стоящие перед ним микрофоны: “Прямое вещание ведется не только на территорию Беларуси, но и за рубеж”,— подчеркнул он.

Говоря об отношениях между Россией и Беларусью, Лукашенко отметил, что они были первыми, кто после распада Советского Союза пошел на очень глубокую интеграцию. Сегодня, сказал он, мы прилагаем совместные усилия к созданию Евразийского экономического союза. Чувствуя братское плечо, легче преодолевать политические и экономические вызовы, которых впереди будет немало.

— Беларусь — миролюбивая страна, претерпевшая много страданий за свою историю, — сказал Александр Григорьевич, — никто не упрекнет нас за создание проблем прежде всего нашим соседям. Мы строим свое суверенное государство, открыты для сотрудничества со всеми, кто понимает нас и готов уважать наши национальные интересы. Уверен, в России осознают, что дружелюбная и динамично развивающаяся Беларусь — надежный союзник в современном непредсказуемом мире.

Глава государства напомнил, что во время нынешнего пресс-тура мы, журналисты, посетили один из заводов, в развитие которого вложены российские инвестиции. И уточнил, что всего в стране более двух с половиной тысяч предприятий с российским капиталом. Их число постоянно увеличивается, как и объем торговли. С 1996 по 2012 год товарооборот вырос почти в семь раз — с 6,5 миллиарда долларов до 44 миллиардов. Сравнительно небольшая Беларусь вышла на второе место во внешней торговле России с партнерами по СНГ и на шестое — со всеми странами мира. “При такой впечатляющей динамике в ближайшем будущем нам вполне по силам достичь товарооборота в 50 миллиардов долларов”, — уверен белорусский лидер.

Глава государства отметил, что никто не ретушировал действительность специально для журналистов: “Вы видели реальную картину — то, как живет Беларусь каждый день. Мы гордимся своими успехами, но не скрываем и недостатки, которые также есть, и их немало. Легко в современном мире никому не живется”, — резюмировал Александр Лукашенко. На такой ноте и начался диалог с российскими журналистами.

— Задавайте всякие, даже самые каверзные, вопросы, отвечу честно, — обратился к нам Лукашенко.

И вопросы посыпались.

— В будущем году Белоруссия снова отметит День Победы. Не принижается ли у вас ее роль?

— О великой Победе белорусов и русских надо помнить всегда. Рассказывать детям, внукам о войне, в которой мы выстояли вместе. Чувство патриотизма — это норма. В Минске, который был полностью разбомблен гитлеровцами, есть проспект Победителей, туда же переносится музей Отечественной войны, самый крупный в Европе. Запланированы и другие мероприятия — мы их готовы поддержать.

— Хватает ли Белоруссии людских ресурсов?

— Скажу сразу: без людского ресурса не будет государства. Поэтому каждая семья у нас на учете. Каждая! Трое детей — это норма. За каждого рожденного ребенка государство платит 10 тысяч долларов. Тратить на детей по 350 миллионов долларов в год нам не жалко. А если встречаются асоциальные родители, их детей мы забираем немедленно. Но они обязаны покрывать более 70 процентов расходов на содержание детей в социальном учреждении. Не хотят принудительно работать — идите в тюрьму.

Работоспособное население ориентировано на то, чтобы получать заработную плату, а не “зряплату”. У нас, например, запрещено пересаживать чиновника с одного кресла в другое. Не справился с работой — мети его метлой!

Что касается мигрантов, то их не так много. В основном это узбеки, таджики, которые приезжают семьями. Просятся в сельскую местность очень многие: трудятся на земле, фермерствуют. Кстати, из России в Белоруссию, по последним данным, переехало 35 тысяч человек, вернулось обратно девять.

Нехватку рабочих рук восполняем за счет выпускников вузов. У человека есть гарантированное рабочее место, если он хорошо учился, проявил сноровку и знания. Но при этом выпускник просто обязан отработать не менее двух лет в зачет его гособеспечения во время учебы. Есть у нас и контрактная система обучения, которая позволяет работать в частных предприятиях. Хотя коврижек бизнесу только за то, что он берет на работу неопытные молодые кадры, не даем.

— Есть ли у вас теневая экономика?

— Да, такое явление наблюдается, но острой проблемой не стоит. У нас есть государственная торговля — “Белкоопсоюз” сохранен, поддерживается государством, торговля есть частная и смешанная. Люди сами решают, где им лучше работать. За всем существует жесткий контроль. Один частник вызвался возглавить кондитерскую фабрику “Коммунар” и едва не развалил ее. Выгнали такого предпринимателя из страны. А министр, который допустил такой казус, лишился портфеля, вынужден был идти на фабрику выправлять положение. И, слава богу, у него получилось. Продукция фабрики снова стала конкурентоспособной. Вот что значит наладить контроль за производством, соблюдением ГОСТа — главного двигателя в конкурентной борьбе. Это в России убрали ГОСТ, а придумали ТУ (технические условия) на руку бандитам. Нас никто не может упрекнуть за плохое качество продукции. И очень досадно, когда некоторые “теневики” выдают свою некачественную продукцию под белорусскими брендами.

— “Калийное” дело не навредит отношениям Беларуси и России?

— Мы не хотим, чтобы из-за этого пострадали наши отношения. Мы с Путиным договорились, что в этом деле должны разобраться честно.

(По словам главы белорусского государства, российского партнера “Уралкалия” Владислава Баумгертнера вызвали в Беларусь не для того, чтобы в камеру посадить, а пригласить на наблюдательный совет, чтобы решить все вопросы.)

— В чем же моя вина и государства нашего? — продолжил Александр Григорьевич. — Белорусская сторона готова к восстановлению отношений с “Уралкалием”. Только не надо затягивать с принятием решения. В крайнем случае предприятие пусть выкупит государство, сейчас это небольших денег стоит. Я вам обещаю через год увеличить капитализацию “Уралкалия” в два раза. Мы знаем, как это сделать, но мы не хотели бы видеть здесь жуликов.

— Мы видели игорные заведения. Вы их не закрыли?

— Это в России “наехали” на игорный бизнес. А мы решили понаблюдать за этим явлением. Мы категорически против продажи людей в таких заведениях (имеется в виду проституция, — **А.К.**). Мы жестко контролируем этот вопрос. А то, что москвичи, питерцы приезжают сюда поиграть, избавиться от крупных сумм денег, то мы не препятствуем. Даже если среди игроков возникают спорные ситуации, мы не вмешиваемся, если “разборки” не грозят общественной безопасности.

— Кстати, о безопасности. Можно ли гулять по Минску, не боясь преступников?

— Гуляйте по Минску безбоязненно, лучше бойтесь “стрел Амура”, — шутит Лукашенко. — Не скажу, что преступности в стране нет. Мы с ней боремся всеми доступными средствами. В первую очередь милиция должна отрабатывать свой хлеб. Не прощать преступников! Никогда! Смертная казнь у нас не отменена, несмотря на давление извне. Почему мы должны прощать, например, теракт в метро? Или когда в начале моего президентства в стране начал процветать рэкет на дорогах? Мы приняли радикальные меры — устроили ловушки и уничтожили три группы бандитов на месте.

Самое главное: если начал бороться с преступностью — борись до конца. Не должно быть никакой кампанейщины. Это один из важнейших вопросов, на который президент каждый день должен обращать внимание. Коррупция — это ржавчина. А ржавчина разъедает любой металл. Я не говорю, что в Беларуси нет коррупции и все гладко. Весь мир имеет такую проблему. Запад — это коррупция страшная, но в отличие от нас узаконенная. То, что у нас взятки, — у них прозрачно, законно. А у нас под Запад начинают “косить” в нарушение закона. Может, и мы к этому придем, но я против, — заключил президент...

Пять с половиной часов (рекорд по времени) длился диалог российских журналистов и президента Беларуси Александра Лукашенко. Он действительно честно ответил на все поставленные вопросы и, как мне показалось, сам остался доволен таким открытым общением.

...Скромные памятные подарки от президента Лукашенко я привез в Хакасию, в родной Абакан. Они теперь напоминают о днях, проведенных в другом мире.

Александр КОЛБАСОВ
Абакан — Минск — Абакан

ГРОМКОЕ ДЕЛО

Благими намерениями...

Тамара КИРИЧЕНКО

Завершено расследование резонансного преступления в Орджоникидзевском районе. 29-летнего акушера-гинеколога Александра Тышту будут судить за убийство новорожденного ребенка.

ПРОГОВОРИЛСЯ ПО ТЕЛЕФОНУ

История смерти младенца в Копьевской центральной районной больнице, которая получила широкую огласку в СМИ, продолжает будоражить общественность. Сотрудники Следственного комитета по-прежнему уверены, что беззащитный младенец был цинично умервщлен врачом из ложно понятых интересов службы. В свою очередь, медицинское сообщество горой встало на защиту Александра Тышты и всеми силами пытается восстановить репутацию своего коллеги.

Напомним, заведующего отделением обвиняют в том, что после операции кесарева сечения 18-летней пациентке он утопил одного из родившихся близнецов в ведре с водой. Врач решил, что ребенок все равно не жилец, а младенческая смертность негативно отразится на статистических данных больницы. Тело новорожденного акушер положил в картонную коробку, унес в кочегарку и сжег.

Об этом циничном преступлении случайно узнали полицейские, которые ранее заподозрили доктора во взяточничестве и с некоторых пор вели за ним оперативное наблюдение. Как-то в разговоре, не зная о том, что его телефон на прослушке, акушер-гинеколог поделился со своей знакомой подробностями совершенного им детоубийства. Из откровений врача следовало, что решение об убийстве грудничка он принимал самостоятельно и совершенно спонтанно. У ребенка якобы имелись врожденные физические отклонения, а по логике доктора это означало, что ему вообще не стоило бы появляться на свет ...

Оперативники были шокированы услышанным. Кто бы подумал, что сельский врач мог так хладнокровно расправиться с беззащитным младенцем ради дутых показателей в отчетах больницы? По данному факту они составили рапорт. Проверкой поступившей информации занялись сотрудники отдела по расследованию особо важных дел СУ СКР по Хакасии.

БЫЛО ДВОЕ, РОДИЛСЯ ОДИН

И вот в Копьевскую ЦРБ нагрянула проверка. Сказать, что для работников больницы это стало неприятным сюрпризом, значит не сказать ничего. Первым делом был изолирован от контактов с коллегами сам подозреваемый — заведующий акушерско-гинекологическим отделением Александр Тышта. С медперсоналом, который присутствовал при родах двойни, сотрудники следственно-оперативной группы встретились тоже. Чтобы не дать медикам договориться между собой и установить истину, участники оперативного рейда развели их по разным кабинетам и тщательно допросили каждого. И люди независимо друг от друга, на удивление следователей, сразу стали давать одинаково правдивые показания о том, что же произошло.

...Итак, 18-летняя жительница Орджоникидзевского района с сентября прошлого года стояла на учете в больнице. Она ждала двойню и регулярно наблюдалась у врачей-гинекологов. Никаких патологий в течение беременности специалисты не выявили. Но перед родами состояние будущей матери ухудшилось.

Обычно в таких случаях местных жительниц направляют рожать в Черногорск или Абакан, где женщинам могут оказать более качественную медицинскую помощь, чем в Копьевской ЦРБ. Однако время было упущено, роды могли начаться в любой момент, и Тышта, осмотрев беременную, принял решение сделать ей кесарево сечение.

В ходе операции врач извлек два живых плода. Одна из близняшек была в порядке, но у другого ребенка акушер увидел физические дефекты. Он счел, что жить этому ребенку все равно не долго, а его гибель негативно отразится на показателях отделения по перинатальной смертности. Мол, начнут выяснять: почему не выявили патологию? Как лечили, как спасали?

Рождение в больнице мертвого ребенка считают серьезным упущением в работе медперсонала, и по этому поводу обязательно проводится служебная проверка. Предвидя возможные хлопоты и неприятности, Тышта решил не показывать младенца педиатру, чтобы тот оценил рефлексы новорожденного и его жизнеспособность. Он сказал санитарке принести ему ведро с водой и коробку.

КОЛЛАЖ ЛАРИСЫ КИСКИДОСОВОЙ

Та, будучи подчиненной, исполнила "без задней мысли", не догадываясь о намерениях врача.

Акушер взял ребенка и опустил его в воду головой. Держал, пока не перестали идти пузырьки. После этого он положил маленькое тельце в картонную коробку, унес в больничную кочегарку и сжег. Молодой матери Тышта потом сказал: "Ваш второй ребенок родился мертвый и забудьте про него".

— Даже самым опытным следователям, не раз видевшим лужи крови и трупы, было не по себе узнавать подробности убийства маленькой жизни, — признается **руководитель отдела по расследованию особо важных дел СУ СКР по Хакасии Александр Марков**. — По отношению к задержанному это была успешная, грамотно спланированная операция наших сотрудников. За день мы собрали очень большой объем объективных доказательств совершенного преступления — человеком, который олицетворяет собой самую гуманную в мире профессию...

СВИДЕТЕЛИ-"ОТКАЗНИКИ"

После возбуждения уголовного дела Тышта был отстранен от занимаемой должности и заключен под стражу. Но уже через день-два коллеги принялись активно защищать своего товарища. Сотрудники отделения, которые рассказали о родах и убийстве младенца, вдруг начали дружно отказываться от своих показаний в пользу Тышты. Каждый приходил к следователю со словами: "Хочу дать другие показания". Заявляли, будто в прошлый раз они говорили "неправду".

Между тем оперативники выяснили, что воздействие на свидетелей шло от главврача больницы. Но каково же было удивление следователей, когда результаты своей служебной проверки прислало и вышестоящее ведомство, не установившее в действиях акушера никаких нарушений.

По мнению чиновников, Тышта ни в чем не виноват, и все претензии к нему беспочвенны. "На момент, когда врач сделал кесарево сечение, плод уже был нежизнеспособен, — заявили они. — После операции врач его не топил и не кремировал, все было сделано согласно тех норм и порядков, которые предписаны министерством здравоохранения Российской Федерации".

Сразу возникает вопрос: у беременной была двойня, но родился один ребенок. Где второй? И если, допустим, он появился на свет уже мертвый, то почему, как положено в таких случаях, не проводилась служебная проверка? Где акт судебно-медицинского исследования? Почему тело не отдали для захоронения родственникам? Разве врач имел право так поступать?

Мало того, пока шло следствие, в истории болезни пациентки, родившей двойню, появились подтертости и подчистки. Причем исправлены были именно те записи (числа, сроки, даты), которые подтверждались первоначальными допросами свидетелей и другими уликами по уголовному делу. Следователи передали документы экспертам, которые пришли к однозначному выводу: записи сделаны "задним числом". (По факту этих фальсификаций материалы уголовного расследования выделены в отдельное производство.)

— В историю болезни медики вписали, будто один из близнецов умер в утробе матери еще на 20-й неделе ее беременности, — не скрывает эмоций Александр Марков. — И это при том, что второй ребенок появился на свет доношенным — в 36 недель. Как такое могло быть? Даже неспециалисту понятно, что мертвое тело внутри живого начинает разлагаться, это органика. Неужели в защиту обвиняемого ничего умнее придумать не могли?..

ПЯТНО НА БЕЛОМ ХАЛАТЕ

Впрочем, не все коллеги Тышты отказались от своих показаний. И пока другая часть медицинских работников боролась за чистоту репутации ведомства, следователи продолжали скрупулезно собирать факты.

В рамках расследования уголовного дела была назначена комиссионная судебно-медицинская экспертиза в Красноярске. Согласно заключению специалистов-экспертов смерть новорожденного наступила в результате механической асфиксии, то есть ребенок захлебнулся.

В настоящее время врач Тышта находится на подписке о невыезде. От работы в больнице он по-прежнему отстранен. По отзывам, обвиняемый ведет себя совершенно спокойно, причастность к убийству не признает. Говорит, что это был "мертвый плод" и что в вину ему можно поставить всего лишь "нарушение должностного приказа".

— Произошло не что иное, как убийство, — убежден Александр Марков. — Даже если ребенок родился нежизнеспособным или мог стать инвалидом, "обузой для общества", это не врачу решать, жить ему или умереть. Где гарантия, что этот случай в практике наших медиков единственный? Когда у людей атрофировано осознание того, что такое жизнь и кем она подарена ...

В НАСТОЯЩЕЕ ВРЕМЯ УГОЛОВНОЕ ДЕЛО НАПРАВЛЕНО ДЛЯ РАССМОТРЕНИЯ В СУД. В СЛУЧАЕ ДОКАЗАННОСТИ ВИНЫ АКУШЕРУ ГРОЗИТ РЕАЛЬНОЕ ОСУЖДЕНИЕ НА СРОК ОТ ВОСЬМИ ДО 20 ЛЕТ ЛИБО ПОЖИЗНЕННОЕ ЛИШЕНИЕ СВОБОДЫ.

ХАКАСИЯ
№ 211 (22568) Среда, 6 ноября 2013 г.

МИР ЧЕЛОВЕКА

Анатолий Пискунов: ремесленный труд — вне времени

Хорошо незабытое старое

Бревенчатые избы с резными наличниками, березовые поленницы вдоль заборов. Небольшая стайка гусей неспешно бредет по улице. Тишина. Один лишь гусак-задира иногда нарушает покой — то пристыдит голубей, которые собирают рассыпанное по дороге зерно, то отчитает еще безрогих телят, что встали на пути. От каждого его крика старый пес, устроившийся под разбитой телегой, вздрагивает, открывает глаза, а после зевает и снова погружается в сон...

ОСТАНОВИСЬ, МГНОВЕНЬЕ

Старожилы говорят, за последний век деревня Богдановка Бейского района мало изменилась. Нет, настоящее, конечно, наложило свой отпечаток. Так, на отдельных избах уже много лет красуются телевизионные антенны-тарелки и несколько усадеб окружили современные заборы из профлиста. Опять же совсем недавно здесь наладили уличные фонари и заново отсыпали проезжую часть.

Но все дома Богдановки попрежнему умещаются в полторы улицы. А на полях наряду с тракторами работают кони.

— В Богдановку я приехал из Абакана лет пять тому назад и сразу в нее влюбился, — Анатолий Пискунов отложил топор, которым подгонял кругляк для будущего сруба стайки. — Очаровало все: природа, свежий воздух, местные жители, по большей части честные, добрые и очень отзывчивые люди. Да и сам уклад быта, который здесь заведен, понравился. Для нас, истинных богдановцев, нет большей радости, чем проживать каждый день в труде, а значит, с пользой.

Вслед за Анатолием Васильевичем поселиться в деревне решило еще несколько горожан, его знакомых и не только. Например, скоро сюда переберется семья американских эмигрантов. Очередные ньюбогдановцы вот-вот получат землю под жилую застройку. Со следующей весны рубить дом начнет и сам Анатолий Пискунов. Участок под эти цели он уже выбрал — недалеко от села на опушке леса, там, где сейчас стоит его пасека.

— Пока решаются многочисленные организационные вопросы, я всесторонне готовлюсь к достаточно уединенной жизни на лоне природы, — рассказал собеседник. — Второй год рощу себе помощника, серого в яблоках жеребца. Уже начал приучать его к хомуту и уздечке. Ну и сам осваиваю новые виды деятельности, в том числе упражняюсь в строительстве, а также пробую силы в ремесленном труде.

ПОЛНЫМ-ПОЛНА КОРОБОЧКА

Прежде всего Анатолий Васильевич решил освоить лозоплетение.

— Еще несколько десятилетий назад хозяйственные корзины и короба для всех видов конных повозок, изготовленные по данной технологии, являлись неотъемлемой частью быта жителей Богдановки и соседних деревень. Сейчас же это древнейшее ремесло, приспособленное под конкретную местность, практически утрачено. В округе не наберется и пяти умельцев, да и те давно не практикуют, — сокрушается Анатолий Пискунов.

Сохранять ремесло вызвались и другие деревенские жители, все — бывшие горожане. Уроки лозоплетения договорились брать у коренного богдановца Юрия Пузакова, дяди Юры. Он чуть ли не единственный в районе, кто не просто предпочел современной технике коня, а вообще всю свою жизнь построил согласно многовековым традициям.

— В современном мире большая часть людей разучилась работать. Теперь все зависят от вещей. Вот так случись что-то неординарное, и мы, беспомощные, не будем знать, что делать, — считает дядя Юра.

Поэтому он все делает своими руками — косит сено, заготавливает дрова и плетет из лоз домашнюю утварь. Для любимого занятия у дяди Юры есть отдельный кабинет — полянка под открытым небом между огородом и двором. Оборудования, правда, совсем немного — простейший самодельный станок (клеть из четырех досок и стольких же колышков), пара тяжелых железяк, остро наточенный нож.

— Самое сложное в лозоплетении — это подготовительная часть, — пояснил Юрий Михайлович. — На то, чтобы выбрать правильные прутики, определенной гибкости и длины, уходит несколько дней. Это если знаешь, где и что нужно брать. В противном случае можно и вовсе остаться без заготовок.

В качестве материала подходят ивовые ветви. Хотя в Богдановке и соседнем Бондареве обычно использовали черемуху — она более долговечная. Количество лоз ограниченное. Например, для санно-тележного короба требуется 150 прутиков, для корзины поменьше — от 20 до 60-ти, в зависимости от размера. При этом каждую хворостину необходимо тщательно зачистить, убрать все веточки и листочки.

Мастер уверяет: освоить плетение под силу даже ребенку. Самому Юре не было и десяти, когда родной дядька Аркадий взялся его обучать. Дав всего один мастер-класс, он посадил племянника на дно незавершенной корзины и не выпускал до тех пор, пока работа не была закончена. Так маленький Юра за день постиг все секреты ремесла.

И САНИ СДЕЛАЕМ САМИ

Со своими будущими учениками умелец обещает обращаться не так строго. Больше того, он намерен поделиться с ними и другими малораспространенными знаниями.

— Мне бы хотелось еще научиться делать сани. Кроме Юрия в деревне об этом, пожалуй, никто не сможет рассказать, — не без гордости сообщил Анатолий Пискунов.

— Да это вовсе и не сложно. Здесь главное — хорошенько загнуть, но только не сломать жердь, — скромно пробасил в ответ мастер почти двухметрового роста и весьма крепкого телосложения.

Как оказалось, чтобы дерево стало гибким, его предварительно распаривают. Для этого используют различные приспособления, например, специальную печку с водяным котлом. Юрий же, вслед за своими дедом, дядей и отцом, пользуется... навозной кучей. Весной, когда начинается горение, в нее погружают ровные березовые жерди. Там они нагреваются до нужной температуры, после чего их вынимают и, пока теплые, как бы накручивают на автомобильные диски от грузовиков. Раньше для этих целей использовали обыкновенные чурки, крепко зарытые в землю.

— Такие сани получше любого вездехода или трактора будут, — уверяет Юрий Михайлович. — Им никакие сугробы не страшны, даже когда они загружены под завязку (а в плетеном коробе умещается без малого две тонны груза). Кто как, а я еще поезжу по старинке...

Татьяна ГОЛОВКОВА
Абакан — Бейский район — Абакан

ФОТО АЛЕКСАНДРА КОЛБАСОВА

Юрий Пузаков — мастер лозоплетения

<< 24 стр.

Автограф на... горизонте

— Инженером я был "нормальным", но душа не особо-то включалась в процесс. А "подсказки" — да, были. В школе, вузе, на заводе занимался общественной, комсомольской работой. Нравилось общаться с людьми. Сейчас я понимаю, почему. А тогда — увлекался, и все дела. Не понимал, что...

— Психолог просыпается... А фотография, стихи?

— С детства любил что-то делать руками, по кружкам бегал. Получалось. Недавно вот встретил свою уже старенькую учительницу: "Здрасьте, Нина Ивановна!" — говорю. А она узнала, улыбнулась: "Акимов? Помню тебя". Приятно, когда по уже длинной (не улыбайся, мне 53 года) жизни разбросаны островки теплого узнавания друг друга. Но это так, лирический момент. Так вот, в 13 лет мама мне подарила фотоаппарат "Смена". Рад был до смерти. Сегодня у меня богатая коллекция фотоаппаратов, а снимаю не шибко крутым, но все же профессиональным "кэноном".

Стихи? Специально никогда ничего из себя не выдавливал. Бывают события в жизни, настроение, когда тебя словно волной накрывает, пишешь "откуда-то", потом только подшлифуешь... Это состояния, ощущения, которые складываются в слова. В "той" моей жизни (до профессиональной психологии) много было депрессивного, в стихах пар выпускал. "Я словно волк, потерявший стаю..."

— Вот-вот. Подсказки подсказками, а должен был случиться удар по голове, который переключил тебя на психологию как работу?

— Есть депрессия как состояние жизни. Очень многие перманентно в ней и пребывают. Это неправильно, надо искать истоки (причины) и выход. Наверное, это было во мне заложено: пройти, испытать. А выход? Он всегда внутри тебя, не где-нибудь в обстоятельствах. Так, с попытки разобраться в себе, случилась в моей жизни школа практической психологии, а потом спецфакультет практической психологии в Новосибирском государственном педагогическом институте. Уже параллельно с работой по новой специальности.

— Перешел Рубикон? Горизонт творчества стал иным?

— Творчество — это все же измененное состояние сознания. Да, иной горизонт, потому что появилось иное восприятие действительности. Видишь радость вопреки обстоятельствам (и благодаря им, но это уже отдельная тема разговора). Представь, смотрят два человека в окно. Один видит за окном грязь, а другой — весну... Понимаешь, что частичка Бога во мне, в каждом из нас. А это — одухотворяющая сила, энергия: вдохновение.

— Но вдохновение ведь не включишь сам какой-нибудь кнопкой...

— Нет. Это приходит извне: "вдохнули". И каждый раз как подарок. Давай на примере фотографии расскажу. Бывает, выйдешь за город, "нащелкаешь" — и выбрать нечего. А порой — десять кадров, и все свой, особый смысл несут. Фотография — это процесс восприятия мира, отражение того, как ты этот мир видишь, что хочешь сказать. Аппарат становится твоей рукой, головой, сердцем. Конечно, в большей степени это присутствует у художников, но и у фотохудожников тоже. Есть мастера, хоть живописцы, хоть фотографы, которые хорошо умеют делать портреты. Я бы назвал их интуитивными психологами. "Сидит" в них внутренний наблюдатель: ты хочешь этого результата, на — получи.

— И к слову. Наверное, главное — все же не сосредоточенность на результате.

— Главное, действительно, не результат. Главное — процесс, любовь к делу, где ключевое слово — "любовь". Это можно связать с состоянием детским. Ребенок, когда играет, творит (почти синонимы, заметь), ориентирован не на результат, а на процесс игры, процесс творчества. Трансовое состояние, когда (это уже и о взрослых) в человеке открываются возможности, способности, о которых он и не знал. В любом искусстве есть свои законы, выучишь их, но не факт, что станешь художником, творцом. В этом отличие мастера от ремесленника.

— Творцы — это дети Божии...

— Подчеркиваю, все мы. Где опять же ключик к подаркам — любовь, радость процесса. Уметь сохранить в себе состояние ребенка. Ведь Христос сказал: "Будьте как дети, и войдете в Царствие Небесное".

— И не надо видеть в таких словах патетику. Все проще и глубже...

— ...Когда, слушая себя, ты, взрослый дядя, стоишь на коленках перед цветком, на который упал лучик света.

Беседовала Татьяна ПОТАПОВА

ФОТО СЕРГЕЯ АКИМОВА

Сергей АКИМОВ

Перевал

Перевал. Просто точка
на карте.
К ней идти нам, идти и идти.
Это просто, когда
на асфальте,
Здесь — за камни цепляясь,
ползти.

Перевал. Перевал перевалим.
Перевалим, и будет привал!
Рюкзаки в одну кучу мы
свалим.
Чай заварим... Скорей
бы привал.

Пот ручьем. И рюкзак
многотонный
Тянет вниз, на уютный диван.
И девчонки уже тихо стонут,
Но идут. Скоро будет привал.

Перевал. Перевал перевалим.
Перевалим, и будет привал!
Рюкзаки в одну кучу мы
свалим.
Чай заварим... Скорей бы
привал.

Впереди ждут вершины седые,
Перевалов еще не один.
Горы, скалы и склоны крутые.
Перевал, мы тебя победим!

Перевал. Перевал перевалим.
Перевалим, и будет привал!
Рюкзаки в одну кучу
мы свалим.
Чай заварим... Скорей бы
привал.

Наедине с рекой и лесом

Дремучий лес в лучах
рассвета.
Туман, покой и тишина.
И только сладко-сладко
где-то
Зевает счастье после сна...

Нет ничего дороже этих
В туман спрессованных
мгновений,
В них опыт всех
тысячелетий
и в них Творца незримый
гений...

* * *

Тихая ночь в тихом лесу
Тихо к деревьям прокралась,
Тихо легла, распустила косу
И до утра там осталась.

А на заре, с первым лучом
Быстренько встав,
причесалась
И, потянувшись, чистой
росой
Тихо в траве расплескалась.

* * *

Ты хочешь потрогать небо?
Ты хочешь потрогать небо,
Рукой облаков коснуться?
Но где бы потом ты не был,
Ты будешь мечтать
вернуться.

Вернуться туда, где тучи
Вьют гнезда на скалах
острых,
И ветер такой певучий,
И где с высоты —
все просто:

Оставишь внизу проблемы,
И ты снова часть природы,
И нет в мире лучшей темы,
Чем нежный ноктюрн
погоды.

Ты будешь не спать ночами,
Ты будешь хотеть
вернуться
Туда, где пойдя с друзьями,
Ты вечности смог
коснуться.

Ты все еще хочешь в горы,
Потрогать небо руками?
Ну, что ж, тебе день
на сборы!
Поехали, друг мой, с нами!

Научи летать

Возьми меня в свой сон и научи
летать,
Быть птицей я хочу над
горным перевалом.
Там можно быть собой,
свободою дышать
И тенью от крыла скользить
по серым скалам.

Возьми меня в свой сон, позволь
мне рядом быть,
Лететь вдвоем с тобой
над синими горами,
Ловить крылом поток
и в нем потом парить,
Взмывая в небеса, играя
с облаками...

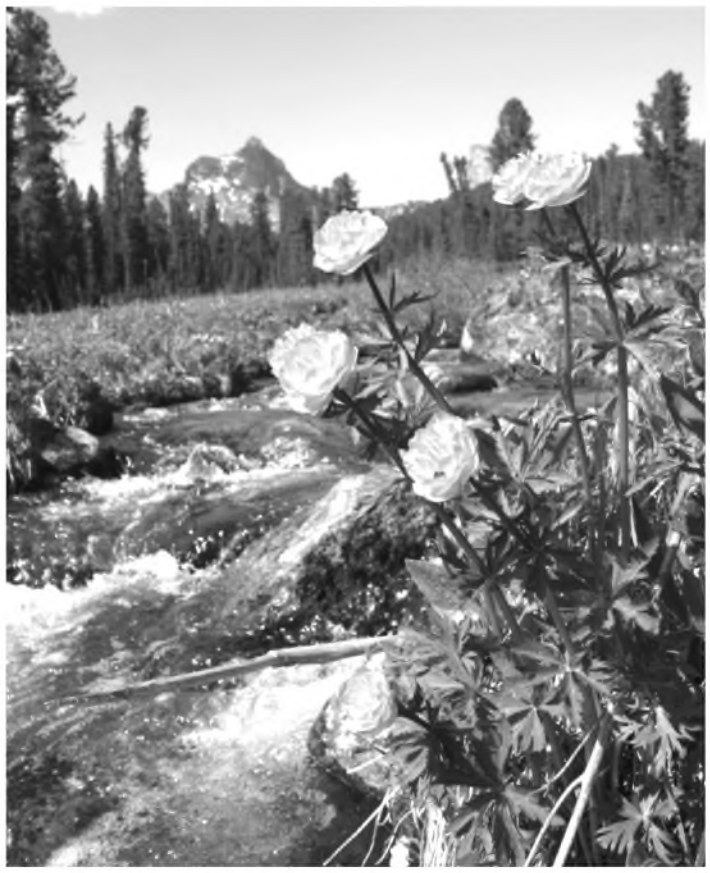

Православный календарь на 2013 год

Основные праздники и посты

НОЯБРЬ

6 ноября, среда

Иконы Богородицы "Всех скорбящих Радость".

28 ноября, четверг — 6 января 2014 г., понедельник

Рождественский пост. Сорокадневный пост, готовящий нас к встрече родившегося Христа.

Подготовила Мария ГОРОДОВА, "Российская газета"

Результаты 796 тиража лотереи "ЗОЛОТОЙ КЛЮЧ" от 02.11.2013 г.

1 тур: 22, 23, 52, 1, 66, 41, 40.

2 тур: 19, 59, 33, 11, 3, 87, 68, 10, 62, 82, 50, 81, 29, 72, 15, 2, 45, 89, 12, 32, 36, 85, 57, 30, 42, 18, 48, 90, 38, 58, 63.

3 тур: 55, 7, 20, 49, 73, 83, 26, 86, 84, 25, 39, 75, 79, 53, 8, 80, 35, 69, 43, 64, 34, 44, 88, 54, 74, 67.

4 тур и далее: 61, 9, 51, 16, 28, 47, 17, 60, 70, 6, 56, 31, 27, 37, 21, 46, 4, 13, 65, 78, 5, 14.

Невыпавшие шары: 24, 71, 76, 77.

Результаты 995 тиража лотереи "РУССКОЕ ЛОТО" от 03.11.2013 г.

1 тур: 25, 33, 65, 79, 21, 09.

2 тур: 41, 44, 35, 49, 78, 32, 69, 07, 20, 61, 86, 05, 40, 10, 76, 59, 38, 15, 39, 48, 67, 27, 19, 22, 52, 28, 37, 24, 04, 74, 12, 87, 23, 01, 90.

3 тур: 68, 70, 72, 17, 51, 58, 02, 82, 29, 34, 60, 30, 43, 84, 85, 57, 80, 36, 45, 46, 53, 81.

4 тур и далее: 16, 14, 31, 42, 71, 63, 26, 83, 73, 03, 55, 77, 47, 18, 13, 54, 66, 88, 06, 75, 64, 08, 56, 50.

Невыпавшие числа: 11, 62, 89.

9 и 23 ноября 2013 г. с 10 до 11 часов **министр внутренних дел по Республике Хакасия генерал-майор полиции Илья Иванович Ольховский** проведет прием граждан по вопросам деятельности органов внутренних дел в здании МВД по улице Карла Маркса, 13, в г. Абакане.

Прием проводится по предварительной записи по телефонам: 8 (3902) 23-62-84, 23-62-83.

ОПИСТОРХОЗ – ОПАСНОЕ ПАРАЗИТАРНОЕ ЗАБОЛЕВАНИЕ

Описторхоз — тяжелая глистная инвазия, широко распространенная среди взрослого и детского населения нашей страны. Возбудитель — плоский червь, обитающий в желчных протоках печени, желчном пузыре и протоках поджелудочной железы. Этот паразит достаточно крупный. Он может достигать в длину до 2 сантиметров, а в ширину — 3 миллиметра.

Как передается описторхоз? Человек заражается описторхозом, употребляя сырую, плохо обработанную термически, слабо посоленную рыбу, в которой есть личинки паразита. При использовании не промытого разделочного инвентаря, содержащего частички тканей рыбы. Попадая в кишечник, личинки выходят из оболочек, проникают в печень, поджелудочную железу, желчный пузырь и там размножаются.

Как же проявляет себя болезнь?

- ***Частые приступы боли в правом подреберье. У большинства они переходят в спину, и в некоторых случаях в левое подреберье. Довольно часто боли проявляются в виде приступов желчной колики, рвотой, поносом. Возможны боли в мышцах и суставах.***
- ***Нередко появляются головокружения, сильные головные боли, общие психологические расстройства, горечь на языке, непереносимость острой и жареной пищи.***
- ***Многие больные жалуются на бессонницу, частую перемену настроения и повышенную раздражительность. Отмечается дрожание век, языка, пальцев рук.***
- **Жалобы на аллергические высыпания на коже в виде крапивницы, появляется аллергия пищевого характера, происходит увеличение количества лейкоцитов.**
- ***Печень, в большинстве случаев, увеличена и уплотнена. Также для этого заболевания характерны болевые ощущения при пальпации в области желчного пузыря, дискинезия желчного пузыря.***

Если заражение все-таки произошло, важно не просто выявить паразитов, а установить, какой именно паразит обитает в вашем организме. В Центре здоровья "Эффект" вам проведут полное обследование организма, установят истинную причину заболевания. По результатам диагностики проведут полный курс лечения без таблеток! Только при правильном диагнозе можно рассчитывать на эффективное лечение.

Наши специалисты ждут вас по новому адресу!

ОТКРЫТ КАБИНЕТ УЗИ! ДИАГНОСТИРУЕМ ВСЕ ВИДЫ АЛЛЕРГЕНОВ. ЛЕЧЕНИЕ.

ООО "ЦЕНТР ЗДОРОВЬЯ "ЭФФЕКТ": Г. АБАКАН, ПР. ДРУЖБЫ НАРОДОВ, 52.

Телефоны: 8 (3902) 355-677, 8-983-298-34-10.

Методы и аппаратура разрешены к применению Минздравом РФ.

Аппаратура сертифицирована и лицензирована.

На основе интернет-материалов.

На правах рекламы

ЭЛЕКТРОМОНТАЖ.

Проекты электроснабжения.

Техотчеты.

Сдаточная документация.

Акт выполненных работ.

Тел. 8-9135444222.

Реклама

Приглашаем на работу

В ФКУ "Центр хозяйственного и сервисного обеспечения МВД по Республике Хакасия" требуется бухгалтер материальной группы, бюджетный учет, заработная плата от 15 тысяч рублей.

Контактный телефон 8 (3902) 23-64-68.

ПРОИСШЕСТВИЯ

Телефон доверия МВД по РХ 23-68-88

БелАЗ упал в карьер

В Алтайском районе на Изыхском угольном месторождении большегрузный самосвал БелАЗ упал в карьер с 16-метровой высоты.

Авария произошла в ночь на 2 ноября. При движении назад по капитальному спуску к месту погрузки произошел обвал грунта под колесами машины. БелАЗ улетел вниз и опрокинулся. 39-летний водитель от полученных травм погиб на месте.

Тамара НИКОЛАЕВА

Следователи просят о помощи в поимке серийного убийцы, от рук которого на территории Приволжского федерального округа погибли 32 пожилые женщины.

В подавляющем большинстве случаев потерпевшие — одинокие малообщительные домохозяйки в возрасте от 80 до 90 лет.

Предполагаемый преступник — мужчина восточной внешности от 20 до 35 лет, среднего роста (около 175 см), худощавого телосложения, при этом физически развит.

Совершение преступлений, относящихся к описанной серии убийств, в Хакасии не зафиксировано, однако просим проявить бдительность и не открывать двери незнакомым людям.

Просим всех, кому что-либо известно о его местонахождении, позвонить дежурному следственного управления СКР по РХ по тел. 8-913-050-00-55 или 02.

Пресс-служба СУ СКР по Хакасии

ИНФОРМАЦИОННОЕ СООБЩЕНИЕ
о проведении торгов по приватизации имущества, находящегося в государственной собственности Республики Хакасия

Государственное казенное учреждение Республики Хакасия "Фонд имущества" (далее — Продавец) сообщает о проведении **18 декабря 2013 г.** торгов по приватизации имущества, находящегося в государственной собственности Республики Хакасия, в форме аукциона. Аукцион является открытым по составу участников и по форме подачи предложений по цене, с шагом аукциона, равным 5% от объявленной начальной цены имущества, который остается неизменным на протяжении всего аукциона.

На аукцион выставляется следующее имущество, находящееся в государственной собственности Республики Хакасия:

33 881 штука обыкновенных именных бездокументарных акций открытого акционерного общества "Институт "Абаканграждан проект", что составляет 30% от уставного капитала.

Начальная цена пакета акций — 4 400 000,00 (четыре миллиона четыреста тысяч) рублей.

Шаг аукциона — 220 000,00 (двести двадцать тысяч) рублей.

Сумма задатка в размере 10% от начальной цены, что составляет 440 000,00 (четыреста сорок тысяч) руб., должна быть зачислена на счет, указанный в настоящем сообщении, не позднее даты окончания приема заявок.

Основанием для продажи является Прогнозный план (программа) приватизации государственного имущества Республики Хакасия на 2012 — 2013 гг., утвержденный постановлением Верховного Совета Республики Хакасия от 23.11.2011 г. № 1105-26 (с последующими изменениями), решение Госкомитета Республики Хакасия по управлению госимуществом от 31.10.2013 г. № 210-625.

Полное наименование: Открытое акционерное общество "Институт "Абаканграждан проект".

Почтовый адрес и место нахождения общества: 655017, Российская Федерация, Республика Хакасия, г. Абакан, ул. Щетинкина, 32.

Сведения о собственнике акций: Республика Хакасия в лице Государственного комитета Республики Хакасия по управлению государственным имуществом.

Средства платежа — денежные средства в валюте Российской Федерации (рубли).

Сведения об обременении акций правами иных лиц: не обременены.

Наличие "Золотой акции" — нет.

ИНН 1901111660, КПП 190101001

Основные виды деятельности:

— выполнение проектных работ для строительства: разработка градостроительной документации, проектирование объектов жилищно-гражданского назначения, проектирование объектов жилищно-гражданского назначения, проектирование производственных, транспортных, гидротехнических, сельскохозяйственных зданий и сооружений и их комплексов, проектирование сетей, систем и объектов инженерного назначения, благоустройства и озеленения, проектирование объектов на территориях с инженерно-геологическими условиями I, II, III категорий сложности, включая сейсмичность 7 баллов и более;

— разработка специальных разделов проектной документации: охрана окружающей среды, организация и условия труда работников, управление производством и предприятием (для предприятий, зданий и сооружений производственного назначения), инженерно-технические мероприятия гражданской обороны, мероприятия по предупреждению чрезвычайных ситуаций, защита строительных конструкций от коррозии, системы пожаротушения, пожарной сигнализации и оповещение людей о пожаре, противодымной защиты, эвакуации людей при пожаре, системы охранной сигнализации, видеонаблюдения и контроля, мероприятия по обеспечению условий жизнедеятельности маломобильных групп населения, организация строительства, разработка сметной документации;

— обследование технического состояния здания и сооружений: обследование технического состояния фундаментов, обследование технического состояния несущих и ограждающих конструкций, узлов и деталей, обследование инженерных коммуникаций, разработка рекомендаций и заключений по материалам технических отчетов обследований.

Уставный капитал — 11 293 800,0 (одиннадцать миллионов двести девяноста три тысячи восемьсот) рублей.

Общее количество акций общества 112 938 штук.

Номинальная стоимость 1 акции — 100,00 (сто) рублей.

Все акции общества являются обыкновенными именными бездокументарными.

Открытое акционерное общество "Институт "Абаканграждан проект" не включено в Реестр хозяйствующих субъектов, имеющих долю на рынке определенного товара более чем 35 процентов.

Прием заявок на участие в аукционе осуществляет Продавец в рабочие дни с 09.00 до 12.00 по местному времени по адресу: Республика Хакасия, г. Абакан, ул. Вяткина, 3, каб. 100. Адрес сайта Продавца — www.fond19.ru, официальный сайт Российской Федерации для размещения информации о проведении торгов — www.torgi.gov.ru. Контактный телефон Продавца: (8 3902) 21-51-89.

Начало приема заявок на участие в аукционе — 07 ноября 2013.

Окончание приема заявок на участие в аукционе — 02 декабря 2013.

Дата рассмотрения заявок на участие в аукционе и определения участников аукциона — 05 декабря 2013.

Проведение аукциона и подведение итогов (дата, время и место) — 18 декабря 2013 в 10.00 местного времени по адресу: г. Абакан, ул. Вяткина, 3, 1-й этаж, каб. 100. Регистрация участников аукциона производится по месту проведения аукциона за 30 минут до начала торгов.

Претенденты могут получить типовую форму заявки по месту приема заявок. Одновременно с заявкой претенденты представляют следующие документы:

— заявку на участие в аукционе установленного образца;

— платежный документ с отметкой банка об исполнении, подтверждающий внесение задатка в размере 10% от начальной цены;

— документ, подтверждающий уведомление федерального антимонопольного органа или его территориального органа о намерении приобрести подлежащее приватизации имущество в соответствии с антимонопольным законодательством Российской Федерации.

Физические лица предъявляют документ, удостоверяющий личность.

Юридические лица дополнительно представляют следующие документы:

— нотариально заверенные копии учредительных документов;

— решение в письменной форме соответствующего органа управления о приобретении имущества (если это необходимо в соответствии с учредительными документами претендента и законодательством государства, в котором зарегистрирован претендент);

— сведения о доле Российской Федерации, субъекта Российской Федерации, муниципального образования в уставном капитале юридического лица;

— опись представленных документов.

В случае подачи заявки представителем претендента предъявляется надлежащим образом оформленная доверенность.

Претендент не допускается к участию в аукционе по следующим основаниям:

— представленные документы не подтверждают право претендента быть покупателем в соответствии с законодательством Российской Федерации;

— представлены не все документы в соответствии с перечнем, указанным в информационном сообщении (за исключением предложений о цене государственного или муниципального имущества на аукционе), или оформление указанных документов не соответствует законодательству Российской Федерации;

— заявка подана лицом, не уполномоченным претендентом на осуществление таких действий;

— не подтверждено поступление в установленный срок задатка на счета, указанные в информационном сообщении.

Данное сообщение является публичной офертой для заключения договора о задатке в соответствии со статьей 437 Гражданского кодекса Российской Федерации, а подача претендентом заявки и перечисление задатка являются акцептом такой оферты, после чего договор о задатке считается заключенным в письменной форме.

Победителем аукциона (Покупателем) признается участник аукциона, предложивший максимальную цену. Договор купли-продажи заключается между Продавцом и Победителем аукциона (Покупателем) не ранее 10 (десяти) рабочих дней и не позднее 15 (пятнадцати) рабочих дней со дня подведения итогов аукциона. Оплата по договору производится Победителем аукциона (Покупателем) в течение 10 (десяти) календарных дней после заключения договора купли-продажи, при этом внесенный им задаток засчитывается в счет оплаты по договору.

При уклонении или отказе Победителя аукциона от заключения в установленный срок договора купли-продажи имущества задаток ему не возвращается, и он утрачивает право на заключение указанного договора.

Лицам, перечислившим задаток для участия в аукционе, денежные средства возвращаются в следующем порядке:

а) участникам аукциона, за исключением его победителя, — в течение 5 (пяти) календарных дней со дня подведения итогов аукциона;

б) претендентам, не допущенным к участию в аукционе, — в течение 5 (пяти) календарных дней со дня подписания протокола о признании претендентов участниками аукциона.

До признания претендента участником аукциона он имеет право посредством уведомления в письменной форме отозвать зарегистрированную заявку. В случае отзыва претендентом в установленном порядке заявки до даты окончания приема заявок поступивший от претендента задаток подлежит возврату в срок не позднее, чем 5 (пять) календарных дней со дня поступления уведомления об отзыве заявки. В случае отзыва претендентом заявки позднее даты окончания приема заявок задаток возвращается в порядке, установленном для участников аукциона.

Банковские реквизиты Продавца для внесения задатков и окончательного расчета за приобретенное имущество:

Получатель: ИНН 1901012476, КПП 190101001, УФК по Республике Хакасия (Государственное казенное учреждение Республики Хакасия "Фонд имущества" л/сч 05802Л81170), Банк получателя: ГРКЦ НБ Республики Хакасия, р/с 40302810800952000041, БИК 049514001.

25 НОЯБРЯ
ДВОРЕЦ МОЛОДЕЖИ
начало в 19:00
ARTISTIKA
15 лет с вами!
ЭлСи
ПРЕДСТАВЛЯЕТ
Юлия САВИЧЕВА
с программой
«Сердцебиение»
WWW.ARTISTIKASHOW.COM
ПОДРОБНОСТИ ПО ТЕЛ.: 23-31-90
Реклама

Поздравляем с днем рождения любимого мужа, брата
Дмитрия Григорьевича ФЕДОРЕНКО!

Мчатся годы быстро, без оглядки,
Пролетают, тают, словно дым,
Мы желаем на любом десятке
Оставаться вечно молодым.
Счастья мы желаем и здоровья,
И чтоб на все хватило сил,
Чтоб каждый день тебе с любовью
Только радость жизни приносил.

Жена Валентина, сестра Варвара

Поздравляем с днем рождения любимого, родного папулю
Дмитрия Григорьевича ФЕДОРЕНКО!

С днем рождения, папуля! Ты всегда в делах,
Все проблемы и заботы — на твоих плечах.
Самый классный, самый добрый, самый дорогой,
Знай, что лучший ты на свете, папа милый и родной!
Отдыхай сегодня с нами, празднуй от души,
Пусть сбываются, родимый, все твои мечты.
Еще много-много песен нам с тобою петь,
Мы желаем, наш хороший, сердцем не стареть.
Опереться в жизни рады на твое плечо.
Ты за нас всегда в ответе, любишь горячо!
Дай же Бог тебе здоровья, сил на много лет,
Пусть любовь вся наша защитит от бед!

Дочь Татьяна, зять Александр, внук Сергей

МП Абакана "Абаканские электрические сети" сообщает, что в связи с ремонтом подстанций и сетей

БУДЕТ ОТКЛЮЧЕНА ЭЛЕКТРОЭНЕРГИЯ
по следующим адресам:

7 ноября с 8.00 до 18.00:
Академика Лихачева, 32 — 38;
Академика Сахарова, 31 — 51, 32 — 54;
Астафьева, 31 — 53, 32 — 54;
Ахматовой, 31 — 53, 32 — 54;
Дружная, 1 — 21;
Ивана Бунина, 21 — 51, 26 — 54;
Марины Цветаевой, 22 — 44.

8 ноября с 8.00 до 18.00:
Белоярская, 70 — 84, 107 — 125;
Ровная, 85;
Совхозная, 65 — 83, 96 — 114;
Вольная, 14 — 34, 5 — 23;
Высоцкого, 11 — 17, 2 — 20;
Дружная, 2 — 18;
Никольская, 2 — 24, 3;
Петровская, 1 — 3, 2 — 14;
Покровская, 1 — 23, 2 — 16;
Радостная, 1 — 13, 2 — 18;
Троицкая, 1 — 13, 2 — 4.

11 ноября с 8.00 до 18.00:
Буденного, 21 — 105а, 26 — 76а;
Дивногорская, 5 — 35, 2 — 10;
Заречная, 27 — 55, 34 — 42;
Кутузова, 4, 21 — 31;
Рыбацкая, 36.

12 ноября с 8.00 до 18.00:
Белоярская, 19, 20;
Гагарина, 80 — 82;
Канская, 18;
Коминтерна, 19 — 31, 24 — 38;
Котовского, 17 — 23, 22 — 32;
Профсоюзная, 17, 20 — 22;
Ровная, 16, 17 — 19;
Станишевских, 1 — 19, 2 — 46;
Строительная, 18 — 22, 19 — 31;
Хлебная, 77 — 93.

Полная информация о плановых отключениях электроэнергии — на сайте www.mpaes.ru

ООО "УГЛЕСНАБ"
УГОЛЬ
БУРЫЙ, для котлов длительного горения.
ст. Минусинск,
(39132) 9-21-56, 9-21-55,
8-908-325-6941.
Реклама

1669. **КУПЛЮ** дом, дачу, участок в Приисковом Орджоникидзевского района. Рассмотрю варианты покупки в Главстане, Подвинске.
Тел. 8 (3902) 26-23-06.

Благодарим Хикмеда Бахышова за финансовую помощь в организации концерта.

Н.Е. МАРИМОНОВА

АСТРОПРОГНОЗ
НА 7 — 13 НОЯБРЯ

ОВЕН 21.03 — 20.04
Постарайтесь сделать как можно больше, пока влияние позитивных тенденций сильно; в первую очередь это касается профессиональных задач: их решение нельзя откладывать.

ТЕЛЕЦ 21.04 — 21.05
Возможны финансовые проблемы, не исключены потери в результате неудачных инвестиций. Некоторым представителям знака придется обращаться за помощью к друзьям или брать кредиты.

БЛИЗНЕЦЫ 22.05 — 21.06
Вероятны конфликты с деловыми партнерами и коллегами. Вы сможете доказать свою правоту, но неприятный осадок останется. В личной жизни преобладает влияние позитивных тенденций.

РАК 22.06 — 22.07
Трудности в семейных отношениях в основном связаны с вашим нежеланием принять сложившееся положение вещей и смириться с ним. Вы снова и снова пытаетесь переломить ситуацию — разумеется, без всякого толка.

ЛЕВ 23.07 — 23.08
Прежде чем преодолевать преграды и уничтожать врагов, неплохо было бы подумать о том, действительно ли это необходимо. Вполне вероятно, что то, к чему вы стремитесь, можно получить ценой куда меньших усилий.

ДЕВА 24.08 — 23.09
Деловых предложений поступает много, но принимать нужно только те из них, которые не связаны с риском. Любые авантюры, сомнительные предприятия этого периода обречены на неудачу.

ВЕСЫ 24.09 — 23.10
Эти дни подходят для анализа ошибок, совершенных в недавнем прошлом. Вы сделаете правильные выводы и больше не повторите своих промахов. Возможно получение приятных известий.

СКОРПИОН 24.10 — 22.11
Состояние финансовых дел оставляет желать лучшего: деньги время от времени поступают, но расходы слишком значительны. Если вы планируете получить кредит в банке, ограничьтесь скромной суммой.

СТРЕЛЕЦ 23.11 — 21.12
Эмоциональный фон этих дней сложен; чувства ваши противоречивы, и разобраться в них будет очень трудно. Любое случайно брошенное слово может стать отправной точкой для конфликта.

КОЗЕРОГ 22.12 — 20.01
Старые проблемы дадут о себе знать. К счастью, удастся довольно быстро получить ответы на вопросы, долгое время остававшиеся нерешенными, и вы, наконец, сможете двигаться дальше.

ВОДОЛЕЙ 21.01 — 19.02
Обстоятельства складываются благоприятно для начала новых бизнес-проектов, смены работы, поиска партнеров и союзников. Вы легко добьетесь успеха во всем, что требует оригинальности и творческого подхода.

РЫБЫ 20.02 — 20.03
Сосредоточьтесь на общении с близкими, умерьте стремление к новым знакомствам. Если к любым разногласиям подходить с позиции здравого смысла, их удастся преодолеть.

ФАЗЫ ЛУНЫ: ПЕРВАЯ ЧЕТВЕРТЬ 10 НОЯБРЯ

Хакасский национальный театр кукол "СКАЗКА"
12 ноября, вторник
"ВАНЯ ДАТСКИЙ" (6+)
Начало в 11.00, 13.00
13 ноября, среда
Кукольный урок
"ВОЛШЕБНЫЙ ФОНАРИК" (0+)
Начало в 11.00, 13.00
14 ноября, четверг
Кукольный урок
"ВОЛШЕБНЫЙ ФОНАРИК" (0+)
Начало в 11.00, 13.00
Справки по тел. 22-71-43

РУССКИЙ ТЕАТР имени Лермонтова
6 ноября, среда
А. Галин
"СИРЕНА И ВИКТОРИЯ" (16+)
Начало в 18.30
8 ноября, пятница
С. Пелтола
"МАЛЕНЬКИЕ ДЕНЬГИ" (14+)
Начало в 18.30
10 ноября, воскресенье
Д. Богославский
"ЛЮБОВЬ ЛЮДЕЙ" (16+)
Начало в 17.00
Справки по тел. 22-48-74

Хакасский национальный драматический театр имени А.М. Топанова
9 ноября, суббота
В. Красногоров
"КОМНАТА НЕВЕСТЫ" (12+)
Начало в 17.00
14 ноября, четверг
О. Богаев
"33 СЧАСТЬЯ" (12+)
Начало в 18.30
16 октября, суббота
Премьера
"ЗЛАЯ ВОРОНА" (12+)
Начало в 17.00
Справки по тел. 22-38-83

На правах рекламы

ХАКАСИЯ РЕСПУБЛИКАНСКАЯ ГАЗЕТА
Учредители: Правительство Республики Хакасия, Верховный Совет, журналистский коллектив

Главный редактор
Сергей СИПКИН

РЕДАКЦИОННАЯ КОЛЛЕГИЯ:
Юрий АБУМОВ
Александр КОЛБАСОВ
Геннадий ЛЕБЕДЕВ
Людмила РАДИКЕВИЧ
Вера САМРИНА

ТЕЛЕФОНЫ РЕДАКЦИИ:
приемная 22-23-35;
первый заместитель главного редактора 22-42-17;
зам. главного редактора 22-20-19;
отдел новостей 22-20-96, 34-67-63;
отдел экономики 22-22-43;
отдел политики 22-43-14;
отдел писем 34-67-38;
отдел рекламы 22-22-48 (тел./факс);
вахта, выдача газет 34-85-55

Газета зарегистрирована Средне-Сибирским управлением Федеральной службы по надзору за соблюдением законодательства в сфере массовых коммуникаций и охране культурного наследия.
Свидетельство ПИ № ФС16-011 от 22 декабря 2004 года

Рукописи не рецензируются и не возвращаются.
Редакция не несет ответственности за содержание и достоверность рекламных материалов.
Перепечатка материалов и использование их в любой форме допускается исключительно со ссылкой на "Хакасию".
Цена номера — свободная

"Хакасия" выходит пять раз в неделю: вторник, среда, четверг, пятница, суббота.
Газета набрана и сверстана в компьютерном центре редакции газеты "Хакасия".
Газета отпечатана в ОАО "Типография "Хакасия", Абакан, ул. Щетинкина, 32.
Номер подписан в печать — 18.35, по графику — 19.00

Адрес редакции: 655000, Абакан, ул. Щетинкина, 34.
www.gazeta19.ru
E-mail: khakred@mail.ru; khakred@khakassia.ru
Подписной индекс **52260, 52262**
Тираж номера **51750**

ХАКАСИЯ
№ 211 (22568) Среда, 6 ноября 2013 г.

ТВОРЧЕСТВО

Автограф на... горизонте

Практический психолог Сергей АКИМОВ практикует не только по основной специальности. Мало того, что психология (как наука и практика) — занятие творческое, Сергей Николаевич энергично и радостно раздвигает рамки искусства как такового — ну душа просит, какие тут рамки... Фотохудожник со стажем, он с некоторых пор стал и стихи писать, точнее, поведал о них миру. А азарт жизни все круче, а, значит, персональный горизонт все дальше. В каких же далях появится очередной автограф?

— Сергей, хоть уже и не так четко, как два-три десятка лет назад, но принято считать, что есть специальности для жизни, крепкого в ней материального статуса, а творчество — только для души...

— В ранней юности я тоже так думал, вернее, это как аксиому принимали родители, общество (а мы родом из детства, не забывайте). Прилично знал физику, математику, значит, безальтернативно — в технический вуз, где и получил профессию инженера-механика. Творчество — оно и в технике, не говоря уже о науке, творчество. Но совсем другое дело найти в жизни свою дорожку, где раскроется именно твое, полученное от природы творческое наследие.

— По жизни "подсказки" были, что твое занятие (где профессия и призвание наконец становятся одним целым) в ином направлении?

>> 21 стр.

ПРОГНОЗ ПОГОДЫ ПО ХАКАСИИ

6 ноября, среда

+3...+8°С, местами 0...-5°С, ветер юго-западный 3 – 8 м/с, усиление до 13 – 23 м/с, гололедица, снежный накат

7 ноября, четверг

Ночью 0...-12°С, днем -5...+5°С, ветер переменный 2 – 7 м/с, усиление до 14 м/с, гололедица

ПРОГНОЗ ПОГОДЫ ПО АБАКАНУ

6 ноября, среда

+5...+7°С, ветер юго-западный 7 – 12 м/с, порывы до 16 м/с, гололедица

7 ноября, четверг

Ночью -4...-6°С, днем +1...+3°С, ветер ночью северо-западный, днем северо-восточный 6 – 11 м/с, гололедица

Прогноз предоставлен республиканским центром по гидрометеорологии и мониторингу окружающей среды

Курс валют ЦБ РФ на 02.11.13

$ 32,18 +0,1050 | € 43,61 -0,3227

Неблагоприятные дни и часы ноября (время местное)

6 (15.00 — 22.00)
11 (12.00 — 19.00)
15 (5.00 — 13.00)
18 (10.00 — 15.00)
22 (16.00 — 24.00)
24 (14.00 — 23.00)
28 (7.00 — 15.00)

ЦЕНТР МИКРОФИНАНСИРОВАНИЯ
ЗАЙМЫ от 0,3% в день*
г. Абакан, ул. Вяткина, 6 (3902) 24-30-20
г. Саяногорск, мкрн. Интернациональный, д. 1
8-902-011-1310
г. Минусинск, ул. Мартьянова, 16
(39132) 4-54-10
www.ukcm.ru
8 800 500 1000**
*при оформлении займа «Потребительский» с процентной ставкой 8,5% в месяц. Заем «Потребительский» предоставляется физическим лицам, работающим гражданам РФ в возрасте от 21 до 60 лет. На срок 6 мес. Сумма займа от 5 000 до 30 000 руб. Процентная ставка 8,5% в месяц (от 0,3% в день). Залоги, поручительство обязательны. Необходимые документы: паспорт, справка с места работы по форме НДФЛ №2, копия трудовой книжки. Заем предоставляется ООО «Центр Микрофинансирования г. Абакан», **при нахождении абонента в домашнем регионе, звонок по России бесплатный
Реклама

КОМАНДОР супермаркет комфортных покупок
ЛОВИ МОМЕНТ!
Акция действует до 20 ноября
Чай "Липтон" "Желтая марка" черный 25 пак. по 2 г — 44,90 (59,58)
Шоколад "Альпен Гольд" 90 г в ассортименте — 27,90 (38,55)
Цены действительны в магазинах "Командор" по адресам:
Абакан, ул. Пушкина, 127, ул. Пушкина, 124, ул. Чехова, 122а, ул. Ленина, 100, ул. Торговая, 18; Саяногорск, мкрн Заводской, 57, мкрн Заводской, 38, ул. Успенского, 18; Черногорск, ул. Юбилейная, 24а; Минусинск, ул. Абаканская, 58.
Количество товара, участвующего в акции, ограничено.
Бонусные рубли на товары, участвующие в акции, не начисляются.
Реклама

Вниманию физических и юридических лиц!
Подать объявления в газету "Хакасия" вы можете через сайт издания
gazeta19.ru.
Для этого необходимо перейти в раздел "Объявления", где пошагово изложена инструкция подачи.
Реклама

РЕЖИССЕР-ПОСТАНОВЩИК ШОУ CIRQUE DU SOLEIL
Daniele Finzi Pasca
представляет
ДВОРЕЦ КУЛЬТУРЫ ЖЕЛЕЗНОДОРОЖНИКОВ
ул. Пирятинская, 20 (МПС)
НАЧАЛО в 19:00
19 ноября
Los Vivancos
шоу покорившее мир
AETERNUM
6+
Заказ билетов
ИСПАНИЯ
www.losvivancos.com
ponominalu.ru | 8-800-555-80-11 тел.: 8 (3902) 21-20-28
Реклама

ДВОРЕЦ КУЛЬТУРЫ ЖЕЛЕЗНОДОРОЖНИКОВ
ул. Пирятинская, 20 (МПС)
15 ноября
Андрей Бандера
Сердце хулигана
12+
начало в 19:00
Андрей Бандера – один из талантливейших исполнителей с проникновенным вокалом, певец, композитор и аранжировщик.
Заказ билетов
ponominalu.ru | 8-800-555-80-11 тел. 8 (3902) 21-20-28
Реклама

Поздравляем Александра Григорьевича ЯРОСЛАВЦЕВА, любимого отца, доброго деда, надежного мужа, с 70-летием. Хотим пожелать тебе кавказского долголетия, удачи и выразить пожелания стихами:

Мы тебя сегодня поздравляем,
Всю жизнь ты идеалом нашим был,
И в юбилей тебе еще здоровья пожелаем,
И чтоб всегда ты оставался молодым.
Чтоб все мечты
в реальность превращались,
Чтоб все проблемы оставались позади,
И правнуки тобою восхищались,
И в жизни тебя окружали
верные люди твои.

Семья

АНЕКДОТЫ

☺ ☺ ☺

Разговор двух мужиков:

— У моей жены в воскресенье кулинарный поединок.

— Да ну! И с кем?

— С продуктами. Пока они выигрывают.

☺ ☺ ☺

Люди — самые нежные, любящие, добрые, отзывчивые, мирные и заботливые существа на свете. Особенно, когда им что-то от вас нужно.

☺ ☺ ☺

Объявление: "Лица, не требующие сдачи, обслуживаются вне очереди".

☺ ☺ ☺

— Сегодня Хэллоуин. Приду ненакрашенная.

Тираж номера — 51750 экземпляров. В том числе по подписке в Аскизском районе — 1893, в Бейском районе — 2112.